לציונות—לסוציאליזם—לאחוות עמים

יום ה', כ"ז בשבט תשמ"ז, 26 בפברואר 1987 / שנה מ"ד מס' 13280 / המחיר 85 אג' כולל מע"מ

„הגזמתם חבריה" — גער קולק במעריצין בעצרת הצדעה לכבודו

מאת בצלאל עמיקם, כתב „על המשמר"

„הגזמתם חבריה, הגזמתם" — גער אמש ראש עיריית ירושלים טדי קולק באלפי מעריצים ואוהדים אשר נאספו בבנייני האומה כדי להריע לפועלו. בעצרת ההצדעה השתתפו למעלה מ־3000 איש ועמם נשיא המדינה, יו"ר הכנסת, שרים, ח"כים וירושלמים „גזעיים". בשורות הקהל נראו אנשי כמורה וכוהני דת, תושבים ערבים ויהודים. נשיא המדינה חיים הרצוג הזהיר בדברי ברכתו כי ירושלים עלולה להפך לחבית חומר נפץ, ולכן העיר זקוקה להנהגתו של קולק. בתוכנית אמנותית עשירה נטלו חלק אמנים יהודים וערבים. כולם על טהרת ההתנדבות. בין האמנים: יהורם גאון, נעמי שמר, רוחמה רז ויוסי בנאי.

הייצוג הפלשתיני בשיחות — במוקד פגישת פרס עם הנשיא מובארק היום

אמש הצהיר פרס: יש לנו רצון לפתור הבעייה הפלשתינית בכבוד ● אמר עוד כי לא בא ליצור משבר ממשלתי, אלא בא לקדם השלום בשם הממשלה ● מודה שאין לצפות לפריצת דרך ואין כוונה לפרסם הודעה משותפת

מאת שליח „על המשמר" הנילווה לשר החוץ במצרים

קאהיר. — שאלת הייצוג הפלשתיני תעמוד במרכז השי־חה בארבע עיניים, שתיערך היום בצהריים בקאהיר בין נשיא מצרים, חוסני מובארק לשר החוץ שמעון פרס. אמש הצהיר פרס: „יש לנו רצון לפתור את הבעיה הפלשתינית בכבוד". הוא אמר זאת בשיחותיו עם ראש ממשלת מצרים, עטאף צירקי ועם סגנו ושר החוץ איסמט עבד אל־מגיד.

בשיחות אלה שב פרס והתחייב לרעיון הוועידה הבינ־לאומית, כפי שסוכם בפגישתו בספטמבר, באלכ־סנדריה, עם הנשיא מובארק.

„אני לא ברוגז"

„ישראל ומצרים עומדות בתוקף מאחורי סיכומי אלכסנדריה", הצהיר פרס, בהתעלמו מהודעת ראש הממשלה, יצחק שמיר, כי אין החלטה כזאת בממשלת ישראל.

לקראת השיחה היום עם מובארק, אמר פרס: „אני לא ברוגז עם יצחק שמיר. לא הגעתי לכאן כדי ליצור משבר, אלא כדי לקדם את השלום, ובאתי בשם ממשלת ישראל".

מלווי שר החוץ מקווים, שבשיחה תושג התקדמות ויוסרו המיכשולים לקראת כינוס הוועידה הבינ־לאומית. מנכ"ל משרד החוץ, אברהם תמיר, אמר: „יש סיכויים טובים להשיג הסכמה עם מצרים בשאלת ייצוג הפלשתינים".

אין לצפות לפריצת־דרך

לעומתו, היה פרס מסוייג יותר ואמר, בהגיעו אתמול לנמל־התעופה הצבאי בקאהיר, כי אין לצפות לפריצת־דרך מיידית ואין גם כוונה להגיע להצהרה משותפת בינו לבין הנשיא מובארק.

(סוף בעמוד 4)

רשימת אישים פלשתינים למו"מ תימסר לפרס?

מדובר באישים תושבי השטחים המקובלים על ישראל ושאש"ף הסמיך אותם להשתתף בדיונים המכינים לוועידה בי"ל ● התפתחות זו מהווה תפנית בעמדת האירגון ● הרשימה נמסרה ע"י סגנו של ערפאת

מאת פנחס ענברי, כתב „על המשמר"

סגנו של ערפאת, אבו־ג'יהאד, הביא, בביקורו האחרון בקאהיר, בשבוע שעבר, רשימה של אישים פלשתינים תושבי השטחים, שאש"ף הסמיך אותם להשתתף בדיוני הוועידה המכינה לוועידה הבינלאומית. לפי שעה אין יודעים מי כלול ברשימה הזאת, אבל מדובר בחמישה עד שמונה מתומכי אש"ף בשטחים המקובלים גם על ישראל. ויתכן כי ביניהם גם פלשתינים בולטים מן הפזורה.

תפנית בעמדת אש"ף

ההתפתחות הזאת היא תפנית

(סוף בעמוד 4)

ואף־על־פי־כן הוועידה נוע תנוע

פרס ועמיתו המצרי מגיד אתמול בקהיר. (צילום: סער/לע"מ)

הממשלה עומדת לבקש צווי אכיפה לקבוצה גדולה של עובדי בתיה"ח

מפ"ם: לחדול מהליכים המשפטיים ● האחיות ישבתו היום לשעתיים להזדהות עם העובדים

מאת יוסף שמי, כתבנו לענייני בריאות ומאת כתבנו הכלכלי ב"ים

שביתת עובדי מינהל ומשק בבתי־החולים הממשלתיים נמשכת. העובדים עושים כן למרות צווי בית־המשפט ואומרים כי הם מוכנים ללכת לבית־סוהר ולא להפסיק את המאבק.

אתמול נפגשו 4 חברי הוועד המושעה עם ישראל קיסר ושושנה ארבלי אלמוזלינו, בלשכתה של אורה נמיר, יו"ר ועדת העבודה של הכנסת. הוצע לחברי הוועד, בשם השר ניסים, להסכים. לתוספות במסגרת וועדת פרה, וכן לגמישות במתן מענקים ייחודיים, אך הכל בתנאי. שהשביתה תופסק מייד. הארבעה דחו את הסוף על ההצעה

(המשך בעמוד 2)

„4 בכירים שהיו צריכים לתת הדין עדיין משרתים"

קובע דו"ח סודי חדש שחיבר תא"ל בן פורת על „מלחמת יום הכיפורים" ● הדו"ח בן 1000 העמודים ישמש כספר לימוד

מאת אבי בניהו, כתבנו הצבאי

תת אלוף (מיל.) יואל בן־פורת הניח לפני מספר ימים על שולחנו של ראש אגף המודיעין טיוטה לדו"ח עב כרס, שהכין במשך 3 שנים בנושא תפקוד אגף המודיעין במלחמת 1973. הדו"ח הנקרא „הפתעת מלחמת יום הכיפורים" משתרע על 1000 עמודים, (700 עמודי מידע ומסמכים ו־300 עמודי ניתוח) ומסווג כ„סודי ביותר".

הדו"ח שיופץ עפ"י החלטת ראש אמ"ן במספר עותקים מצומצם ישמש לצורכי לימוד בקורסים בכירים למודיעין בצה"ל.

תת אלוף (מיל.) יואל בן פורת ששימש בעבר כמפקד בכיר באגף המודיעין וכדובר צה"ל, תבע מספר פעמים לאחר המלחמה לחקור את תיפקוד אגף המודיעין. לדבריו, ראש אמ"ן לשעבר שלמה גזית,

(המשך בעמוד 2)

„איך אתה מעז להושיט לי יד, רוצח" ● עמוד 4

אליהו רוזנברג בעדותו הקשה אתמול (צילום: י. גבעון)

תובעים לעכב ההליכים נגד חברי המשלחת לרומניה ● עמוד 5

פלשתינים תובעים מגורבאצ'וב לסייע להם באיחוד משפחות ● עמוד 5

קיים תוקף שוב ה„לביא": ירום לתבוסת ישראל ● עמוד 3

הסכם סודי: תוספת 10% וקידום לעובדי „כור" ● עמוד 24

אושר הסיוע לתק"ם ● עמוד 24

הדחה שלא היה ממנה מנוס

פרישתו – או ליתר דיוק הדחתו – של אריה דולצ'ין מתפקיד יו"ר ההנהלה הציונית וראשות הסוכנות היהודית היא אירוע שהבשיל מזמן. גם לאור הערוריה של צמרת בנק לאומי, נראה תיפקודו של דולצ'ין כמנהיג המוסד היהודי המוסד פרובלמאטי ביותר. הסוכנות היהודית נתפסת בעיני רבים כמוסד שאבד זמנו, וזאת לא מטעמים רעיוניים מוחצים, אלא מן הסיבות המעשיות הידועות: ביורוקראטיה עודפת, חוסר יכולת לתרום ... תודעה יהודית חילונית אצל צעירים יהודים במערב, מאבקי יוקרה ... עקרים, ורמת חיים דוקרת עיניים של חלק מן הפקידות הבכירה ... התנהלות, תנבחרת באורח לא־דמוקראטי למדי. דולצ'ין לא הצליח להתמודד עם אף לא אחת מן הבעיות הללו בצורה חזיתית, ולא יכול היה להטביע על חושג מובהק כלשהו, שיעניק למוסד הסוכנות היהודית ... לגיטימציה ציבורית מחודשת ותמיכה של הדור החדש. הניכור אף העמיק ... וספק אם תימצא היום קבוצה מגובשת של אינטלקטואלים יהודים בארץ או בעולם אשר תהיה מוכנה לפעול במרוכז בשליחות הסוכנות למען מטרות לאומיות מוסכמות.

הדחתו של דולצ'ין התבצעה, בסופו של דבר, בידי בעלי חמאה מארה"ב, ... אף גורמים לא־ציונים. אולם אין בכך כדי לפסול את עצם המעשה ... אי־הנחת בעולם היהודי ממצבה של הסוכנות היהודית בכלל, ... ניחולה בידי דולצ'ין בפרט, אינו מוגבל להתארגנות פוליטית כזאת או אחרת, אלא משותף לרבים וטובים. פרשת בנק לאומי גרמה אף היא ... קשה אפילו בקרב הממסד המאובן של האירגונים היהודים ... נציגיו לא מאשימים את דולצ'ין במתן יד לשחיתות, ומביעים ... ביושרו האישי ותום ליבו. אולם בכל זאת כלה ונחרצה איתם לתבוע ... את מימוש האחריות המיניסטריאלית, המחייבת התפטרות.

חבל שבהתנגדותו להתפטרות נראה דולצ'ין יותר מדי כמי שנאחז בכל ... בקרנות המזבח, ואינו מוכן לוותר על „חיי התעגנות" של ראשות הסוכנות והתנועה הציונית. החסדר שהושג לבסוף שלשום, לפיו התפטרות (כלומר ההדחה) נכנסת לתוקפה רק בעוד שנה, אף הוא אינו ... המושג האמריקני של „ברווז צולע" המתאר מנהיג שימי שליטתו ... מראש. וסוף כהונתו ודאי, משקף את אשר עלול לקרות לדולצ'ין ... ולתנועה הציונית כולה, ב־11 החודשים הבאים: ההכרעות החשובות ... מאבקי הכוחות ישתוללו ותהליך השקיעה הציבורית יואץ. בהמתנת ... לירד החדש. מוטב היה לו מומשה ההתפטרות תוך פרק זמן קצר ככל האפשר. כדי לחסוך את השיתוק והשסע שיהיו ללא ספק מנת חלקה של הסוכנות היהודית, עד אשר יימצא המועמד המתאים והמוסכם. שנה היא פרק זמן ארוך מאוד כאשר מדובר במציאת עוגן הצלה לספינה, שלפחות אלו העומדים על החוף רואים אותה כנוטה באופן מסוכן לטבוע.

לפרשת יפת בבנק לאומי היו השלכות קשות על כל מערכת השכר ויחסי העבודה במשק הישראלי, וככל הנראה על אף תנכונות של הציבור היהודי בחו"ל להזדהות עם ישראל ולתרום לה. הדחתה של אריה דולצ'ין אינה ראויה, בהקשר רחב זה, כקורבן קשה במיוחד, אלא כמהלך שלא היה ממנו כל מנוס.

צה"ל פתח אתמול את „אנצאר 2" לביקור כתבים – להוכיח שהכל בסדר

מאת רפאל גאון, כתב „על המשמר"

סיור עיתונאים נערך אתמול במתקן הכליאה בעזה, הידוע בכינויו „אנצאר 2", כדי להראות שהעצירים, שהובאו אליו לפני שבוע, מוחזקים בתנאים טובים.

סא"ל חיליק מפקד יחידות המשטרה הצבאית בפיקוד דרום סיפר לעתונאים שביקרו במחנה כי העצורים — עד 40 בחדר — מוחזקים בתנאים טובים, כשהדגש מושם על תנאים היגייניים. כל עציר מקבל מזרון, שמיכות אחרות, לבנים, גרביים, מגבת, סבון, מברשת שניים ומשחת שניים. המזון, שהם מקבלים, הוא כמו מזונם של חיילי צה"ל.

עד כה הובאו למקום (והקצינים כאן לא אוהבים את הכינוי „אנצאר 2") 160 עצירים שגילם נע בין 14 ל־33. 8 מהם כבר נשפטו על הפרות סדר ציבורי ונידונו ל־16־12 חודשי מעצר: 12 עצירים הובאו לבית משפט אתמול ושלשום ו־142 עדיין מוחזקים במחנה המעצר לחקירה, בפקודה החתומה בידי קצין משטרה או במעצר מנהלי של 96 שעות.

בשיחה עם העצורים כתאם, אמרו אלה כי נעצרו לשווא: אחדים טענו, כי הוכו בשעת תפיסתם, אך במחנה התייחסו אליהם בסדר. ג'ידאן זכריה אלי לחאן (22) מחאן יונס, ששוחח עם העיתונאים, טען כי לא זרק אבנים והוסיף: החיילים בסדר והאוכל בסדר. מחמוד מוחמד תלמיד בית הספר בחאן יונס סיפר כי כמה מתלמידי בית הספר השליכו אבנים, אבל אותם לא תפשו ודווקא את אלה שלא זרקו ולכן לא נמלטו — אותם תפסו.

לפני יומיים ביקרו במחנה נציגי הצלב האדום. הם הורשו להפגש עם העצורים, בלא נוכחות חיילי צה"ל.

בתגובה על שאלה אודות ההתעללויות שאירעו במחנה לפני חודשים ספורים, נאמר כי העניין נחקר עדיין וכאשר החקירה תסתיים, יודיעו לציבור.

הרמטכ"ל: תשתית של אנשים

הרמטכ"ל רב אלוף משה לוי ביקר אתמול בעזה ונפגש עם הסגל הבכיר של המנשל והצבא ועם נכבדי הרצועה. לאחר־מכן נפגש עם העיתונאים, שסיירו במתקן הכליאה והשיב על שאלותיהם.

„יש פה תשתית של אנשים, קבוצות וארגונים שקל מאד להביא אותם לידי עיסוק בפעולות חבלניות ובהפרות סדר. מדי פעם יש לכך סיבות חיצוניות ומדי פעם סיבות פנימיות. הפעם אנחנו יודעים שהיתה הנחיה מבחוץ ושאש"ף ניסה להעלות, באמצעות הפעילות בשטחים, את הצרות והבעיות שנגרמו להם במחנות בלבנון", אמר הרמטכ"ל.

רא"ל לוי הוסיף כי אין זה אומר ש... עכשיו יהיה שקט במחנות בלבנון, לא יהיו עוד סיבות להפרות סדר. בתגובה על אחת השאלות, אמר לוי כי הוא סבור שזה לא ... שהצבא יעסוק בשמירה על הסדר בשטחים וכי אמר זאת פעמים רבות בעבר, אך מאחר ומדובר בשטחים שבהם יש ממשל צבאי והצבא נדרש להיות מעורב — אין מנוס מלעשות זאת.

מתקן הכליאה בעזה, אתמול (צילום: מיכאל גלעדי דובר צה"ל)

תביעה על 120 מיליון דולר נגד „הפניקס" הוגשה ע"י מפרקי „פיט"

מאת אודי נחשון, כתב „על המשמר" ומאת כתב עת"ים

תביעה על סך 120 מיליון דולר הוגשה לבית המשפט המחוזי בתל־אביב נגד חברת „הפניקס" ומנהליה — דוד חכמי ובנו יוסי חכמי. התביעה הוגשה על ידי המפרקים של חברת הברוקרים „פיט", אשר התמוטטה בשעתה. טרם הוגש כתב הגנה.

בכתב התביעה נאמר, כי חברת „הפניקס" היתה עד ינואר 1985 בעלת מחצית השליטה ב„פיט" אשר גילגלה בשעתו מיליוני דולרים ביום — עד שהתמוטטה לפני כשנה. בתביעה מפורטת שורה של מעשי מירמה, אשר, לטענת התובעים. ביצעו בני משפחת חכמי, בהיותם דירקטורים ובעלי מניות ב„פיט".

מפרקי „פיט" בקשו אתמול במעמד צד אחד להטיל צוי מניעה שונים שנועדו להגביל את מהלך עסקיה של „הפניקס". אתמול בערב התנהל דיון במעמד שני הצדדים בביתה של השופטת חנה אבנור והיא בטלה את הצווים. „הפניקס" התחייבה בפני השופטת להמשיך לפעול באופן סדיר.

מחברת הפניקס נמסר אתמול ל„על המשמר" כי ראשי החברה ילמדו היום את כתב התביעה לפרטיו, אולם כבר בשלב זה הם יכולים לומר כי הם דוחים אותו. בחברה טוענים שבתביעה זו יש בסיס של קנוניה ומדובר במספרים מנופחים חסרי כל יסוד.

הפורום מתכנס

ביום שני ה־2.3.87 להמשך הדיון על „על המשמר"

בהשתתפות: סבר פלוצקר ורוביק רוזנטל

4 הרוגים בתאונות דרכים אתמול

מאת שלי יחימוביץ, זהבה מוזס ויהושע מריקוס, כתבי „על המשמר"

שני אנשים נהרגו ו־7 נפצעו בתאונת דרכים שהיתה אתמול בדרום. ההרוגים הם יחיאל מדר וקארול דרוט, תושבי ערד. התאונה ארעה אתמול בשעה 8.30 בבוקר. נהג סמי טריילר, שהיה בדר־כו מצומת שוקת לערד, התנגש במכונית טרנזיט שהגיעה מערד והתכוונה ל־פנות לדימונה, סמוך לתל ערד. מכונית מסוג פיאט 127, שנסעה מאחורי הטרנזיט, נפגעה גם היא.

במכונית הטרנזיט היו אחיות טיפת חלב, שהיו בדרכן לקופת החולים בדימונה. נהג הטרנזיט והאחות שישבה לצידו — נהר־גו. אחות אחת נפצעה קשה בראש. שלוש אחיות נוספות נפצעו באורח בינוני. שני נוסעי הפיאט נפצעו קל.

בתאונת דרכים שארעה את־מול לפני הצהריים בצומת נוף ים בדרך חיפה, נהרג תושב רש־פון. הנפגע ציון אבולעפיה בן 68 שחצה את הכביש לכיוון הכניסה לשכונת נוף ים, נפגע ע"י טנדר שברולט שנסע מכיוון נתניה לת"א. רופא שהוזעק קבע את מותו. נהג הטנדר נפצע קל והועבר לטיפול בביה"ח „מאיר" בכפר סבא.

שמעון חזן בן 26 מאור יהודה נהרג אתמול בתאונת דרכים. הנהג הפוגע נעצר לחקירה.

אמש סמוך לצומת סביון, התקלקלה מכונית הפיאט 127 של שמעון חזן. הוא ירד והחל לדחוף את הרכב הצידה. למקום הגיעה מכונית אאודי שבה נהג גבר בן 55 מסביון שפגע בפיאט.

תייר, הולך רגל, נפצע קשה בראשו אתמול לפנות בוקר על ידי רכב ברחוב הירקון בתל אביב. התייר, ג'ון פילדרן בן 24, הועבר על ידי ניידת טיפול נמ־רץ של מד"א לבית החולים איכילוב. כשהוא פצוע אנושות בראשו.

קיבוץ רוחמה

מודיע

החל מיום חמישי זה ה־26.2.87 בשעה 07.00 (בבוקר)

- מספרי הטלפון של הקיבוץ יהיו בני שש ספרות
- התחלת המספר יהיה 807 במקום 44
- שלוש הספרות האחרונות נשארות; כמו כן הקידומת 051

המרכזיה	מס' חדש	051-807111
	במקום	051-44111
המזכיר/ה	מס' חדש	051-807700
רכז המשק	מס' חדש	051-807701
המזכירות	מס' חדש	051-807177
אלקטרוניקה	מס' חדש	051-807774
פקסימיליה	מס' חדש	051-807773

כנ"ל לגבי מספרי כל יתר המוסדות ושל החברים בבית

במלאת 4 שנים לרצח אמיל גרינצוויג

היום, יום רביעי, נתכנס בשעה 17.00 ברחבת המשביר בירושלים

ונצעד אל מקום הרצח מול משרד ראש הממשלה

בסיום הצעדה נקיים עצרת

בה נקרא להצלת הדמוקרטיה ולשמירה על חופש הביטוי

יש גבול להסתה ולאלימות

בואו אתנו למען מדינת ישראל שפויה ודמוקרטית

השומר־הצעיר

מחלף מסובים נחנך אתמול בהשתתפות השר לוי

מחלף מסובים — הציר העמוס ביותר במדינה, המשרת כמאה אלף כלי רכב ביום — נפתח אתמול אחר הצהרים לתנועה, בטקס השתתפו שר הבינוי והשיכון דוד לוי, ראשי מע"צ ואישי ציבור.

מחלף מסובים מקצר את זמן הנסיעה ואת הדרך בין גוש דן לירושלים ולערי הדרום, ומקימיו מקווים שיפחית באורח משמעותי את תאונות הדרכים במקום.

סגן ראש הממשלה ושר הבינוי והשיכון דוד לוי אמר בטקס, כי החיסכון הצפוי עם הפעלת המחלף, מכחינת דלק, בלאי, זמן ונזקי התאונות יחזיר לפי החישובים את עלות ההשקעה בו — שהגיעה ל־5 וחצי מיליון ש"ח — כבר בתום השנה הראשונה להפעלתו. המחלף, במתכונתו הנוכחית — עם שני צמתים מרומזרים — עונה על דרישות התעבורה הצפויות בעשר השנים הבאות. אורכו כקילומטר אחד ורוחבו 260 מטר. נבנה בו גשר באורך 70 מטר, עם קירות תומכים שאורכם 180 מטרים, ובוצע מילוי של כ־75 אלף מטרים מעוקבים עפר. במקום הוקמה גם מערכת תאורה ורימזור חדישה, וכן נבנו מדרכות ושבילים למשתמשים בתחנות האוטובוס ולהסעת החיילים.

עובדי „המזרחי" יפגינו היום מול משרדי ההנהלה

מאת אורי נחשון, כתבנו הכלכלי בת"א

כאלף מעובדי בנק המזרחי מתכוונים להפגין היום אחר־הצהריים מול משרדי הנהלת הבנק בתל־אביב. במחאה על כך שעד כה לא הושג הסכם שכר חדש בבנק. ועד עובדי הבנק גם הודיע, כי העובדים ינקטו עיצומים חדשים — לאחר שאתמול הסיר בית הדין לעבודה את הצו, שאסר על עובדי הבנק לשבות. הצו היה בתוקף מאמצע דצמבר 86', ואתמול הסיר אותו השופט, תוך מתיחת ביקורת על התנהגות הנהלת הבנק.

היום יתכנס ועד העובדים החדש של הבנק לדיון על הצעדים שיינקטו, כדי להביא לסיכום מהיר של המו"מ ולא מן הנמנע שיוחלט על נקיטת עיצומים. בינתיים החליט הוועד לערוך הפגנה וכבר קיבל אישור מהמשטרה לקיימה היום בין השעות 2 ל־4 אחה"צ.

יעקב מרזל, מראשי הוועד, אמר אתמול, כי ההנהלה העבירה לעובדים מכתב, שבו נאמר, כי היא מתנה את המשך המו"מ בשיתוף נציג ההסתדרות. עובדי הבנק רואים בכך אמצעי לחץ עליהם. לטענתם, עד כה ההסתדרות לא עמדה לצידם ותמכה בעמדת ההנהלה.

הורי תלמידים בזרם הממלכתי־דתי – להפגנות

כך הודיע אתמול נציג ועד ההורים, בתגובה לתוכנית משרד החינוך לסגור 24 בתי"ס בזרם זה

מאת יצחק שור, כתבנו לענייני חינוך

הורי הזרם הממלכתי דתי ייצאו להפגנות וישבתו רעב, עד שתבוטל תוכנית משרד החינוך לסגור 24 בתי ספר של זרם זה, אמר אתמול נציג ועד ההורים יאיר הורש במסיבת עיתונאים שנערכה בבית אגרון בירושלים מטעם מרכז החינוך הדתי הקשור במפד"ל.

בתגובה על כך הזכיר אמש בכיר במשרד החינוך, כי השרים זבולון המר ויוסקה שפירא הצביעו בממשלה בעד הקיצוצים בתקציב החינוך.

כתבנו מסביר כי תוכנית משרד החינוך לסגירת בתי ספר נובעת מהחלטת הממשלה. לפי החלטה זו, אין מנוס מסגירת 140 בתי ספר קטנים, מתוכם: 80 בקיבוצים, 9 ממלכתיים, 27 חרדיים ו־24 ממלכתיים דתיים.

יו"ר המרכז לחינוך דתי מאיר הלברטל הביע חשש, כי הקיצוץ יגרום לכך שילדי הזרם הזה ירשמו לממלכתיים ולחרדיים. לדבריו, יגרום הקיצוץ לפטורי 950 מורים בזרם הממלכתי דתי. הרברטל קרא לנבון להתפטר, בשל חלוקה לא צודקת של עומס הקיצוץ והעדפת החינוך הממלכתי והחרדי.

בוטל פרוייקט הקמת בית לשוטרי מרחב חיפה

מאת יואב אביב, כתב „על המשמר"

משטרת מרחב חיפה ויתרה על כוונתה להקים בית לשוטרי המרחב. זאת לאחר שנתגלו חילוקי דעות בין פיקוד המרחב לאגודה למען השוטר ולאחר שהוברר כי לצורך הכשרת הבית יידרשו כמיליון דולרים. בעוד שלוועד למען השוטר הצליח לגייס רבע מיליון דולר בלבד.

הצורך בבית לשוטרי המרחב נדון כבר לפני למעלה משנה, ובעקבות מגעים — שנערכו בין הוועד למען השוטר בראשותו של גיורא פישר לבין מפקד מרחב חיפה תנ"צ יעקב חביב וראש עיריית חיפה אריה גוראל — הקצתה העירייה את מבנה בית הספר „ניב" לשעבר בעיר התחתית.

בינתיים הוברר כי עלות הפרוייקט עשויה להגיע לכמיליון דולרים וכי העירייה אינה מתעתדת להעביר את הבעלות על המבנה לידי המשטרה אלא להחכירו למשטרה למשך חמש שנים עם אופציה להארכה.

בעקבות כך, החליט מרחב חיפה להקפיא את הפרוייקט. יו"ר הוועד למען השוטר פנה בעקבות החלטה לעיריית חיפה והודיע לראש העיר, כי יוכל להשתמש במבנה שיועד לכך לכל מטרה אחרת. אולם ביקש להקצות את המשאבים שתוכננו לפרוייקט לרווחת השוטרים. דוברת משטרת מרחב חיפה פקד אהובה תומר סירבה להגיב על הפרשה.

לידיעת חברי מפלגת העבודה ומוסדותיה

זה 3 חודשים מבקש ועד אגודת העתונאים בת"א לפגוש את חברי מועצת המנהלים של החברה המאוחדת לפרסומים והדפסות בע"מ (דפוס מפא"י) והם מתחמקים.

חברה זו היא המו"ל והבעלים של העתונים הלועזיים.

בעתונים אלה מועסקים עשרות עתונאים, חברי האגודה, בתנ־אים מחפירים הנקבעים ע"י מר שבתאי הימלפרב, המשמש כיו"ר מועצת המנהלים של החברה, כמנכ"לו וכעורך.

אנו פונים בדרך זו אל מוסדות מפלגת העבודה להורות לחברי מועצת המנהלים של החברה הנ"ל לקיים פגישה עם מוסדות אגודת העתונאים לדיון בענייני בסכסוך המתמשך בעתונים הלועזיים.

ועד אגודת העתונאים בתל־אביב

4 שנים לרצח

עצרת זכרון ומחאה במלאת 4 שנים לרצח אמיל גרינצווייג נערכה אתמול ביוזמת השוה"צ בירושלים. בתמונה: ח"כ צבן נושא דברו לפני המשתתפים. (צילום: ישראלי)

המשכים

הממשלה עומדת לבקש

(סוף מעמוד ראשון)

ואמרו כי רק אם יקבלו משהו ביד יוכלו לעשות להפסקת השביתה.

היום יקיימו האחיות שביתת הזהות בת שעתיים עם עובדי המינהל והמשק, בין השעות 10.00 ל־12.00. כן צפויה הפגנה של עובדי המינהל והמשק מול בניין הוועה"פ בת"א.

עוד צווי אכיפה

הממשלה עומדת לבקש מבית־הדין לעבודה בירושלים להוציא צווי אכיפה לקבוצה גדולה של עובדי מינהל ומשק בבתי־החולים הממשלתיים השובתים למרות צווי המניעה נגדם. אם יסרבו אותם עובדים למלא אחרי צווי האכיפה, יוכל אז בית־הדין להטיל עליהם קנסות כבדים. ההחלטה לפנות פעם נוספת לבית־הדין התקבלה אתמול, בתום פגישה שהתקיימה בין שר־האוצר משה נסים לבין היועץ המשפטי לממשלה. לאחר הפגישה הוחלט שהממשלה תפנה לבתי־החולים הממשלתיים בבקשה שהם יכינו רשימה של עובדים חיוניים כדי שהממשלה תוכל לבקש מבית־הדין צווי אכיפה נגדם.

מפ"ם: לחדול מההליכים

"ההזדקקות לבתי־משפט ולאמצעים משפטיים בסכסוך עובדי מינהל ומשק מוכיחה את חוסר רצונה של הממשלה למצות את ההידברות והשיכנוע סביב שולחן הדיונים, ואת בריחתה לעבר פתרונות סרק. אם הממשלה סבורה שבאמצעי הפחדה ואיום ובהטלת עובדים ונציגי עובדים לכלא אפשר לפתור סכסוכי עבודה — אין היא מבינה דבר וחצי דבר במערכת יחסי העבודה, ותיתקל בהתנגדות רבה יותר ומרה של הציבור". — אומרת הודעת מפ"ם.

עם זאת סבורה מפ"ם כי על העובדים לכבד את החלטות בתי המשפט ולהמשיך את מאבקם הציבורי בדרכים הולמות. מפ"ם קוראת לממשלה לחדול מן ההליכים המשפטיים ולעובדים לחזור לעבודה תקינה, וביחד עם ההסתדרות הכללית להיכנס למו"מ למציאת פתרון הוגן.

ערב לזכרו של גרינצווייג בצוותא: השירים דיברו

מאת שלמה סלוצקי, כתב "על המשמר"

ותיקי "שלום עכשיו" מהימים הראשונים של התנועה, ובאלה שהיו תלמידי ביה"ס תיכון כאשר אירע הרצח הפוליטי הראשון בישראל, בלילה ההוא בפברואר 1983, מול משרד ראש הממשלה, מילאו אמש בהמוניהם את אולם צוותא בת"א, בערב שירה ואומר, לזכרו של אמיל.

אבשלום וילן נשא דברים לזכרו של אמיל גרינצווייג בשם תנועת שלום עכשיו. יתר המשתתפים על הבמה אמרו את דבריהם בשירה ונגינה והיו שאמרו, כי כבר אין טעם בנאומים, ואולי המנגינה תחדור טוב מהמלים.

בין המשתתפים באירוע היו: רוני ידידיה, חני ליבנה, שלמה ידוב, אורה זיטנר, יצחק קלפטר, איציק וינגרטן בקטע של שולמית הראבן "ערות", שנכתב שבוע לאחר הרצח. וכן גדעון מר שהקריא שני שירים של חיים חפר ודידי מנוסי.

הערב היה חלק מסדרת פעילויות שאורגנו ע"י תנועת "שלום עכשיו" במלאת 4 שנים לרצח אמיל גרינצווייג. סידרת האירועים נפתחה ביום שלישי באזכרה במקום שבו נפל הרימון הקטלני, בגן הנושא היום את שמו של אמיל גרינצווייג, מול משרד ראש הממשלה.

מחר יתקיים בבאר שבע בערב דיון בנושא שלום ודמוקרטיה.

עטאללה מנצור - חתן הפרס ע"ש ג. שטרן

מאת כתבנו בירושלים

חבר מערכת הארץ וכתב העיתון בגליל עטאללה מנצור, נבחר כחתן הפרס השנתי על שם גבריאל שטרן ז"ל. מי שהיה כתבו המדיני של "על המשמר" ומראשי הנאבקים למען הבנה ודו־קיום בין בני הדתות והעמים בישראל.

טקס הענקת הפרס ייערך בישראל ב־8.3.87 באולם גולן שבגבעת חביבה. הפרס ניתן במשותף מטעם האגודה להבנה בין דתית בישראל, המכון ללימודים ערביים בגבעת חביבה ומרכז בובר של האוניברסיטה העברית. במהלך הטקס ייאמרו דברים לזכר גבריאל שטרן ולכבוד חתן הפרס. עטאללה מנצור ירצה על הנושא אמצעי התקשורת ודו־הקיום בין יהודים לערבים.

4 בכירים

(סוף מעמוד ראשון)

שהחליף את מרדכי זעירא, לא התיר לחקור את הנושא וכמוהו ראש אמ"ן לשעבר יהושע שגיא. את האישור לחקור בנושא ולהכין דו"ח הטיל על בן פורת האלוף ברק בעת שכיהן כראש אמ"ן.

עובדות חדשות

"התחקיר נערך באיחור מהותי של 10 שנים. רק אחרי שחקרנו את הנושא התגלו עובדות חדשות בעניין ההפתעה של מלחמת יום הכפורים. אמר ל"על המשמר" תת־אלוף בן פורת.

להערכתו צה"ל יכול עדיין להפיק לקחים מהדו"ח, אך הוא מטיל ספק אם כך ינהג הצבא.

אשמח אם אתבדה אולם גם בספר למוד זה מתאים מאוד", אומר בן פורת.

לדבריו היתה צריכה וועדת אגרנט להדיח 7 אנשים במקום 4 ואילו אחד מה־4 (קצין המודיעין של פקוד הדרום) הודח שלא בצדק. מתוך 7 האנשים שעל פי דעת הדו"ח היו אמורים לתת את הדין נשארו 4 בתפקידים בכירים בצמרת צה"ל.

תת אלוף בן פורת מסר אמש לכתבנו, כי במקביל הוא עובד כעת על כתיבת ספר אזרחי בנושא. הספר שיקרא "הנעילה" יעסוק אף הוא בתיפקוד אגף המודיעין במלחמה.

על מותו של
מאיר יערי
מייסד ומנהיג תנועתנו
אבל
בית יסעור

ביתנו אבל
על מות חברתנו
זלדה אברט
ההלוויה היום, יום ה', 26.2.87, בשעה 15.00
המשפחה
וקיבוץ דן

"על המשמר"
עתון יומי
המו"ל: עתון וספר בע"מ
עיתון מפלגת הפועלים המאוחדת
עורך ראשי: סבר פלוצקר
עורך משנה: ישראל זמיר
מרכז המערכת: רוביק רוזנטל
המערכת והמנהלה: רח' חומה ומגדל 2, תל־אביב טל. 378833
חשבון בבנק הדואר 3־43360־4
המען למכתבים: שירות שק־דואר נעול ת"א 61999
"AL-HAMISHMAR"
(The Daily Guardian) 2, Choma Umigdal St. Tel-Aviv 67771 Phone: 378833 Telex: 341652
סניפים: ירושלים 94622 רח' בן־יהודה 2, בניין סנטור חדרים 102–121. טל' 3־233161, המען למכתבים: ת"ד 1216 ירושלים 91008, חיפה: 33134 רח' פבזנר 17, טל' 673673, המען למכתבים: ת"ד 4007 חיפה 31040.

אבודזואללה אינו חוזר בו

מאת שליח "על המשמר" הנלווה לשר־החוץ במצרים

קאהיר. — שר־ההגנה של מצרים הגנרל אבודזואללה אמר כי הוא תומך בשלום עם ישראל, אך אינו חוזר בו מהדברים שיוחסו לו בקשר לכך שמצרים צריכה להתכונן למלחמה בעתיד, גם עם ישראל. הגנרל אבודזואללה הסביר כי הדיווח על הדברים שהשמיע בעניין זה לפני כשה שבועות נוסחו על ידי גורמי אופוזיציה ותקשורת עוינת. הוא אמר זאת בראיון לעתונאית הישראלית אמירה חסן, המבקרת במצרים זה כשבועיים ימים, ואוספת חומר לסדרת כתבות בנושא. במהלך הפגישה הדגיש שר ההגנה המצרי כי הוא תומך במדיניותו של נשיא מצרים חוסני מובארק להמשיך בתהליך השלום עם ישראל וכן להמשיך ולנסות להשתלב בעולם הערבי ובמקביל לפתח את הצבא המצרי, כדי שיהיה מוכן לכל אפשרות. הוא ציין עוד כי גם בישראל נשמעות הכרזות מלחמתיות נגד מדינות העולם הערבי והזכיר את הדברים שאמר, לדבריו, שר־הבטחון יצחק רבין בכמה הזדמנויות.

טקס שריפת דגל ישראל

היום יתקיים במרכז קאהיר טקס של שריפת דגל ישראל. את הטקס מארגנת לשכת עורכי הדין של מצרים הידועה בהתנגדותה לשלום עם ישראל. עתון האופוזיציה במצרים "אל־אהאלי" דיווח כי הנהלת הלשכה מתכוונת להניף במחאה על ביקורו של שמעון פרס בקאהיר את דגל אש"ף ולשרוף את "הדגל הציוני". חוגים מצריים רשמיים מנסים להמעיט מחשיבות האירוע הזה.

תביעה לקיצור שבוע העבודה בוועידת הפקידים

הוועידה ה־12 ננעלה בבחירת בית־דגן למזכ"ל

מאת כתבנו לענייני עבודה

הוועידה ה־12 של הסתדרות הפקידים, עובדי המינהל והשירותים ננעלה אתמול בירושלים בשורה של החלטות ובראשן תביעה לקיצור שבוע העבודה בשירות הציבורי.

הוועידה ננעלה בבחירתו של חבר הועדה המרכזת משה בית־דגן כמזכ"ל הסתדרות הפקידים. בית־דגן הבטיח לפעול להוספת רכיבים לצורך חישוב הפנסיה ולבניית סולם שכר חדש לעובדי השירות הציבורי.

חידוש הסכם השכר

ועידת הפקידים, עובדי המינהל והשירותים החליטה גם ליזום את חידושו ללא דיחוי של הסכם השכר בשירות הציבורי, לנוכח השחיקה בשכר העובדים בשנתיים האחרונות.

יצויין, שכשני שלישים מחברי הסתדרות הפקידים מקבלים שכר הנע בין 500 ל־800 שקל, והיתר בעשרות אחוזים מתחת לשכר הממוצע במשק.

בית־מלאכה ל"עוזי" בשווייץ

מאת יוסף אלגזי, כתב "על המשמר" בשווייץ

זנווה. — בית־מלאכה, שייצר נשק אוטומטי באופן בלתי־חוקי, נתגלה בעיירה מונתיי, מדרום שווייץ.

הנשק היה חיקוי של "עוזי" ושל ה"ביטגראם" האמריקני. 35 כלי נשק היו מוכנים למשלוח ל"חזית הלאומית לשיחרור קורסיקה", אירגון בדלני הממומן על־ידי לוב.

אנו מודיעים בצער על פטירת
ארנקה וייס
אמו של חברנו יונה
הלוויה תתקיים ביום שישי 27.2.87 בשעה 14.00 בדליה
קיבוץ דליה

חברי מפ"ם בהרצליה
משתתפים בצערם של
משפחת יערי והקיבוץ
על מות מנהיגנו הדגול
מאיר יערי
סניף מפ"ם הרצליה

למשפחת יערי, לקיבוץ מרחביה, לקיבוץ הארצי ולמרכז מפ"ם
משתתף בצער המשפחה והתנועה
על מותו של היקר באדם
מאיר יערי
איש חזון, מופת ורב־פעלים בהגשמת הציונות הסוציאליסטית ובנין הארץ
אליהו שמעוני
ראש המועצה המקומית [illegible]

שמיר: אם יפרוץ משבר נדע רק לאחר שיחות פרס בקהיר

…וא יכול לדבר, אבל אין לו סמכות לסכם דבר על עניין הוועידה הבינ"ל ■ פרס: ללא ועידה בינ"ל …יקרוס כל העניין — אני נוסע לאור היום, על דעת הכנסת

מאת שלי יחימוביץ' ושלמה גלזר

"…החלטנו על מדיניות מסויי…ת הממשלה זה יותר משנ… …לעיני כל, לאור היום, על …ת הכנסת. לא שיניתי דבר, …א הפתעתי איש" — אמר …שר החוץ, שמעון פרס, …מסיבת עתונאים שכינס ב… …בעת חנוכת המרכז …טכנולוגיות חשמל …אנרגיית השמש.

…פרס במסוק לשדה־… הצבאי רעון, שם עלה על …"סטאוינד", שהטיסו למצרים.

…לא היתה סיבה לדחות

…אמר, כי לא ראה לנכון …את נסיעתו עד שובו של …הממשלה, יצחק שמיר. …הסתיים החלק הפורמאלי …של שמיר כבר בשבוע …אמר, "ואנו הרי לא מדברים …לכן, לא ראיתי סיבה …את הביקור".

…אמר, כי לא היה צורך …פנים אל פנים עם ראש …קודם נסיעתו למצרים. …ידועים.

…ועידה יתמוטטו השיחות

…אמר, כי ללא ועידה בין־… יקרוס כל עניין שיחות …מצרים וירדן עומדות על …ועידה בין־לאומית. מצרים …על מדינה פלשתינית.

וגם אנו לא. מצרים יודעת שאנו מתנגדים לשיתוף אש"ף במשלחת. יש עוד דברים שיש לברר ואנו אכן צופה שחלק מהנקודות יובהרו," אמר שר החוץ.

אין רואה סיבה לבהלה מפורום בין־לאומי. לדבריו, השתתפה ישראל מספר פעמים בפורומים בין־לאומיים — ולא ניזוקה. לדבריו, סיכמה ישראל עם ארה"ב וטעם מצרים, כי לא תהיה שום פתיחה של ועידה בין־לאומית בטרם יסוכמו פרטי ההליכים והמשתתפים.

"הוויכוח בין פרס לשמיר אינו על ועידה בינלאומית. הויכוח הוא על עצם תהליך השלום", אמר מזכ"ל מפלגת העבודה הח"כ עוזי ברעם בעת שהשיב לשאלות תלמידים בביה"ס החקלאי כדורי, שם התארח במהלך ביקורו בכפר תבור.

שמיר: תלוי בשיחות

ראש הממשלה יצחק שמיר שב אתמול בערב מארה"ב ואמר במסיבת עתונאים בנמל בן גוריון של שר החוץ, שמעון פרס אין כל מנדט או יפוי כוח לסכם משהו, שיחייב את מדינת ישראל בעניין הוועידה הבינלאומית.

במסיבת עתונאים, שנערכה בנמל בן גוריון, הפיג מר שמיר את תחושת המשבר המאיים על המשך ממשלת האחדות הלאומית, ואמר שהכל יהיה תלוי במה שייצא משיחות פרס במצרים.

שמיר אמר: "פרס יכול להיות שם, הוא יכול לדבר שם, אך אינני חושב שיש לו איזה שהוא יפוי כוח לסכם משהו שיחייב את מדינת ישראל במסגרת הנושא הזה של ועידה בינלאומית".

בתשובה לשאלה האם צפוי משבר מיידי אמר: "זאת נראה מחר. זה תלוי בתוכן השיחות שיתנהלו במצרים".

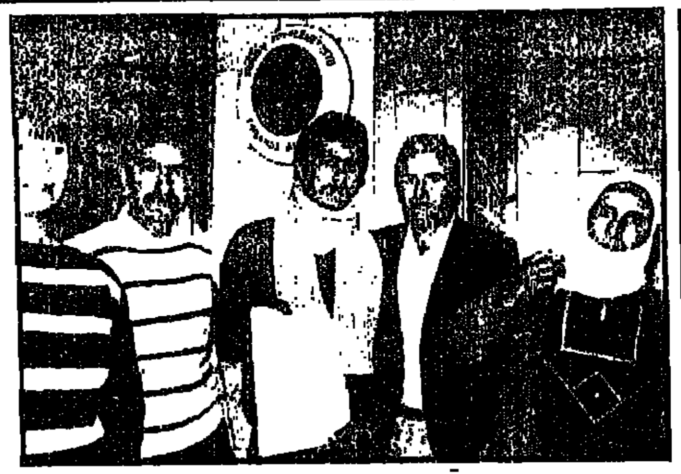

פלשתינים מפגינים ליד שגרירות פינלנד מציגים את המכתב ששלחו לגורבאצ'וב (תצלום: בועז לניר)

פלשתינים במכתב לגורבאצ'וב: גם אנו רוצים איחוד משפחות

מאת ירון זליג, כתב "על המשמר"

הוועד לאיחוד משפחות פלשתינאיות שיגר אתמול מכתב למנהיג בריה"מ מיכאיל גורבצ'וב ובו בקשה כי יציב לנגד עיניו את מצוקתם של המשפחות הפלשתינאיות המבקשות להתאחד עם קרוביהם בשטחים, ולהתחשב בגורם זה כשיקול מרכזי בכל צעד שבריה"מ מתכוונת לנקוט בנושא איחוד משפחות יהודיות.

במכתב שהגישו חמישה מחברי הוועד לקונסול טוענים חברי הוועד במכתבם שישראל מונעת מהם להתאחד עם בני משפחתם וקובלים על כך שסטודנטים ופועלים פלשתינאים אשר יצאו לעבודה או ללימודים במדינות שונות מאבדים את זכותם לשוב ולהתגורר בשטחים. לטענתם מערימה ישראל קשיים ביורוקרטיים בנציגויותיה בעולם בפני פלשתינאים המבקשים לחדש את ניירותיהם, ובכך מונעת מהם את זכות השיבה ומקשה על איחוד משפחות.

ח"כ גרוסמן: מתרבים החיילים שאינם רוצים לשמש צבא כיבוש

מאת מוטי בסוק, כתב "על המשמר" בכנסת

"כל עוד המצב המדיני הקיים בשטחים ימשך אין לנו מנוס אלא לעמוד עמידה איתנה, ולהקפיד על קיום החוק והסדר ולהעניש את העבריינים. אני בטוח שאם לא ניתפס להסטריה לא נאבד את עשתונותינו, נוכל לקיים את הסדר והבטחון עד שנגיע לפתרון פוליטי שישים קץ לטרור".

דברים אלו אמר אתמול שר המשטרה בר לב בתשובה ל־8 הצעות לסדר היום. נושא ההתפרעויות האחרונות בשטחים הועיק לדוכן הנואמים ח"כים מכל קצוות הקשת הפוליטית. שריד, ראשון הדוברים, אמר, כי מה שהיה שרון ללבנון, כך רבין הוא לגדה. אותה קונספציה כוחנית.

חייקה גרוסמן טענה, כי בארועים האחרונים בגדה ובירושלים אין כל חידוש. "השמש רק מתעמעמת והשקיעה אדומה יותר מן הדם שנשפך".

חיילים בני 18 שהתנדבו ליחידות קרביות חייבים למלא משימות שיטור. ההפגנות הופכות לשכיחות, וגיל הקורבנות נמוך יותר. אין קונצנזוס בין החיילים. מתרבים החיילים שלא רוצים להיות צבא כיבוש.

ישראל חייבת להיות פתוחה לקיום ועידה בינ"ל, ולהאזין לקולותיהם של חוגים פלשתיניים, של ירדן וגם של מצרים. גרוסמן הדגישה בסיום דבריה כי כיהודיה היא נלחמה על שני דברים שהעם היהודי לא יהיה חסר אונים ושתהיה לו ריבונות.

גאולה כהן, התחיה, טענה כי צה"ל לא מכביד די את עולו בשטחים. עוזי לנדאו — ליכוד — חרות טען כי בתקופת האחדות הלאומית הידרדר הבטחון בשטחים.

● מאות חקלאים ספרדיים רוקנו אתמול ארגזי לימונים ברחובות עיר זו, בדרום ספרד, במחאה על "אפלייה" מצד השוק המשותף האירופי.

● הבית הלבן הכחיש אתמול ידיעה, כאילו התכוון הממשל לדרוג את שליט לוב, מועמר קדאפי, בהתקפות האוויר של טריפולי באפריל שעבר.

מהיום, יום חמישי, 26.2.87
משתנים מספרי הטלפון של
קיבוץ יגור
שלש הספרות הראשונות יוחלפו ל־848
(במקום 954)
שלש הספרות האחרונות אינן משתנות.
מס' טלפון מרכזיה ביגור 04־848111
בית חרושת לגין 04־846143
קיבוץ יגור

נתגלו עקבותיהם של 6 פושעי מלחמה נאציים בבריטניה

לונדון. — משרד הפנים הבריטי גילה בבריטניה את עקבותיהם של שישה אנשים, החשודים כפושעי מלחמה נאציים — הודיעה אמש קבוצת העבודה הפרלמנטרית לפושעי מלחמה, בעקבות פגישה עם שר הפנים, דאגלס הורד.

ששת האנשים כלולים ברשימה של 17 שמות, שנמסרה לממשלת בריטניה על־ידי צייד הנאצים שמעון ויזנטל. ויזנטל מסר, כי מדובר באנשים שמוצאם מהמדינות הבאלטיות, שהשתתפו בהשמדת יהודים במלחמת העולם השנייה ומצאו מקלט בבריטניה.

דובר משרד הפנים אמר ביום ג', כי שלושה אנשים הכלולים ברשימה זו מתו בינתיים.

משלחת של מרכז ויזנטל תתקבל ביום ב' הבא אצל שר הפנים, כדי לבחון את הצעדים שיש לנקוט. משרד הפנים מסר, כי במסגרת החקיקה הבריטית, אי־אפשר להעמיד למשפט את ששת החשודים, ששמותיהם לא נמסרו. במקרה של בקשות להסגרה, יהיה צורך באיסוף הוכחות משכנעות, ודרוש גם חוזה הסגרה בין בריטניה לבין המדינה המבקשת את ההסגרה.

משרד הפנים מסר עוד, כי שישה מבין 17 החשודים קיבלו אזרחות בריטית, אך לא ציין אם מדובר בששת החשודים שעקבותיהם נתגלו.

חבר הפרלמנט מטעם מפלגת הלייבור, היהודי גרוויל ג'אנר, חבר קבוצת העבודה הפרלמנטרית, אמר: "אפרסם את השמות בפרלמנט, אם אגיע למסקנה כי ההוכחות די מוצקות". (ע"צ)

זקהיים: ישראל עלולה לנחול תבוסה במלחמה אם תייצר הלביא

וושינגטון. — דב זאקהיים, סגן תת שר לתיכנון ולמשאבים במשרד ההגנה האמריקני, אמר אתמול בקונגרס, כי לישראל נשקפת סכנה של תבוסה במלחמה הבאה, אם תמשיך בתוכניותיה לבנות את מטוס ה"לביא".

זאקהיים אמר בוועדת המישנה לענייני אירופה והמזרח התיכון של בית הנבחרים, כי השלמת פרוייקט ה"לביא" תאלץ את ישראל לוותר על מערכות נשק אחרות, הדרושות לנצחון.

"על רקע המשאבים המצומצמים, מה שהם עושים למעשה הוא סיכון יכולתם לנצח במלחמה הבאה ביבשה. על חשבון התקווה להישרד אחרי המלחמה הבאה, וזאת כדי לפתח מטוס חדש," אמר זאקהיים.

עוד אמר זאקהיים, כי הפסקת פיתוח ה"לביא" עכשיו ורכישת מטוסי "אף־16" תעלה לישראל פחות מהמשך פיתוח המטוס. לדבריו, ה"לביא" נחות ממטוסים אחרים. "על הנייר הוא עדיף, אולם במציאות אנו סוברים, כי אין הוא כזה," אמר זאקהיים. (ע"ד)

גורבאצ'וב תוקף יריביו: עליכם לבחור בין דמוקרטיה לקיפאון

מוסקווה. — מנהיג בריה"מ, מיכאיל גורבאצ'וב, יצא אתמול בהתקפה נוספת על יריביו, המתנגדים לחידושים בזירה הפוליטית הפנימית, והצהיר, כי דמוקראטיה נוספת חיונית לבריה"מ למניעת קיפאון ושקיעתה.

בנאום שנשא בקונגרס האיגודים המקצועיים בבריה"מ, שבו משתתפים 5,000 צירים, אמר גורבאצ'וב: "אני מעמיד את השאלה בצורה הבאה: או שתהיה תנופה או שתהיה אינרציה ותשתלט השמרנות. אין שום בחירה אחרת."

גורבאצ'וב אמר, כי ארה"ב ובני בריתה, החוששים מהתחדשות של המשק הסובייטי, חותרים להצר את צעדיה של בריה"מ על ידי המשך מירוץ החימוש והמשך המתיחות הבין־לאומית.

בהדגישו את עוצמת הויכוח שהתעורר במפלגה בעקבות הצעותיו להגברת הדמוקראטיה אמר, כי ישיבה של הוועדה המרכזית של הוועד המרכזי נדחתה בחודש שעבר שלוש פעמים, לפני שהיה אפשר לכנס אותה.

גורבאצ'וב אמר, כי הארגון מחדש הלהיב את אזרחי בריה"מ, אבל "כמה אנשים נבוכו וכמה גם מגלים אי שביעות רצון". בקבוצה האחרונה, אמר, ניתן למצוא פקידי מפלגה ומימשל, שהתרגלו לאי־מסירות דו"חות על מעשיהם בחיים הציבוריים ואשר התרגלו לראות את תפקידיהם כאחוזה פרטית שלהם. יש גם אנשים ישרים, שאינם יכולים לזנוח את השיטות הישנות, אמר. "אלה חייבים להבין את החיוניות של התהליכים שבהם התחלנו עכשיו," אמר.

"דמוקראטיה איננה נוגדת את הסדר הטוב. זהו סדר ברמה גבוהה יותר, המתבסס לא על ציות עיוור וביצוע הוראות בצורה אוטומטית, אלא על שיתוף כבני־אדם בענייני הציבור בזכויות מלאות, וגילוי יוזמה", אמר גורבאצ'וב.

בתשואות הגיבו צירי הקונגרס כאשר אמר, כי ההנהגה הסובייטית נחושה בעמדתה לא לזנוח את הדרך שבה היא צועדת עכשיו, ואשר לטענתו, עולה בקנה אחד עם הסוציאליזם.

בהתייחסו לבעיות מיוחדות של האיגודים המקצועיים, אמר גורבאצ'וב, כי תנועת העבודה הסובייטית חייבת להגן על האינטרסים של העובדים בצורה טובה יותר, בייחוד בתחומי השיכון והבריאות. כן חייבים האיגודים המקצועיים לדרוש סולם־שכר נאות, על־פיו יקבלו עובדים טובים יותר שכר גבוה יותר.

יש אנשים המרגישים איום בהרגשת־יתר של עקרון הרווח בבתי־החרושת ובהנהגת ביקורת איכות קפדנית יותר לגבי מוצרי תעשייה, אך למרות הקשיים, הבטיח גורבאצ'וב, תימשך המדיניות החדשה. (ע"צ, ע"ד)

נרגמו מכוניות ערביות בכביש חברון־ירושלים

אבנים נזרקו אתמול באזור הכפר אל ערוב, על כביש ירושלים־חברון, לעבר מכוניות ערביות ולעבר חלק מבתי הכפר. מספר שמשות נופצו וגם נפגעו כמה קולטי שמש.

כן נכתבו כתובות על קירות הבתים נגד זריקות אבנים, בנוסח "אם לא תפסיקו לזרוק אבנים, כהנא יסלק אתכם מכאן."

גורמי בטחון מעריכים, כי מדובר בפעולה שנקטה "ועד פעולה" של תושבי קרית ארבע וחברון לנסיעה בטוחה בכבישי יהודה ושומרון. (עתים)

…אורי: העבודה לא הבטיחה "שלום" תמורת …ריסת חובות …התקים

מאת יצחק שור, כתבנו בכנסת

…נערכה כל עיסקה בין הליכוד …נתנו תמיכת המערך בסיוע …להתנחלויות תמורת תמיכת …מחיקת חובות התק"ם, אמר …יו"ר סיעת המערך רפי אדרי. …לעיון כל הפרסומים לפיהם …כאילו עיסקה כזאת מצוצים …. במקביל הודה רפי אדרי …המערך לליכוד אכן נערך …נתנו תמיכה והצבעה של …הסיעות הגדולות בקריאה …בחוק התקציב ובחוקים …לו, תמיכה בבקשת האוצר …מחיקת חובות התק"ם …לדיון בוועדת הכספים …שיגיש האוצר לדיון …ספק אחרים וזאת מבלי …או למנוע דיון ענייני.

…הכנסת סגרה את "דואר כהנא"

מאת מוטי בסוק, כתב "על המשמר" בכנסת

…חשאית אישרה אתמול …קולות גדול מאד את …ועדת הכנסת לבטל את …של מאיר כהנא כח"כ, לשלוח …דואר מבניין הכנסת. זו פעם …בתולדות הפרלמנטריזם …שהכנסת מאמצת סנקציה ….

44 ח"כים בלבד השתתפו …. 34 ח"כים תמכו בסנקציה, …ח"כים ניצלו את ההצבעה …כדי להצביע נגד, וח"כ אחד …. ח"כ אחר הכניס מעטפה …

…ההחלטה להטיל על ח"כ סנקציה …למליאה על ידי ועדת …. זו אימצה הצעה של שר …. העילה לסנקציה מכתבים …ששלח כהנא, באמצעות …הכנסת חינם לאזרחי ישראל …ממוצא ערבי.

„אין לנו אפילו מניין"

מאת שליח „על המשמר" הנלווה לביקור שר־החוץ במצרים

קהיר. — „כל הצעירים עזבו לארצות הברית, איטליה וצרפת ואין לנו אפילו מניין", אמרו ראשי הקהילה היהודית בקהיר לשר החוץ שמעון פרס במהלך ביקורו בבית הכנסת היהודי ברחוב עדלי. ראש הקהילה יוסף דנה, אמר כי כעת מונה הקהילה כשבעים יהודים. תוך סידורי ביטחון קפדניים סייר שר־החוץ בבית הכנסת וחתם בספר האורחים במילים „חוויה היא לבקר בבית הכנסת שרבים ממתפלליו עלו לישראל ורבות מתפילותיו מכוונות לעבר השלום". (צילום: אי. פי.)

המשכים

הייצוג הפלשתיני

(סוף מעמוד ראשון)

מצרים, בניגוד לעמדת ישראל וירדן, תומכת בשיתופו של אש"ף בשיחות. כדי לגשר על הפער הזה, נועץ אתמול פרס, מייד עם הגיעו, לשיחה של שלוש שעות עם מוסטפה חליל, יושב־ראש הבנק הערבי. חליל, שהיה בעבר ראש ממשלת מצרים, סירב למסור פרטים על תוכן השיחה ואמר: „זו היתה שיחה פרטית".

אולם פקידים בפמליית פרס הרגישו, כי לחליל השפעה „מרכ־כת" על נשיא מצרים, והוא יכול לשמש מאזן להשפעה של היועץ המדיני, עוסמה אל באז, המביע עמדות פרו־אש"פיות.

ירדן זקוקה לוועידה

לאחר השיחה הזאת וביקור בבית־הכנסת היהודי של קאהיר ובמוזיאון הארכיאולוגי, נפגש פרס לשיחות ממושכות עם ראש ממשלת מצרים ועם שר החוץ. בשיחות אלה אמר פרס: „אם כל הערבים ישמעו לכם וכל הישראלים ישמעו לי, יהיה אפשר לעשות שלום כבר היום". עם זאת הודה פרס, כי בישראל יש יותר מתפיסה אחת לגבי נושא השלום.

„לנו ולמצרים אין צורך בוועידה בין־לאומית. ירדן היא הזקוקה לה, והסכמנו לוועידה בין־לאומית שבמיסגרתה יתקיימו משא ומתן ישיר", אמר פרס.

ראש ממשלת מצרים הביע את תקוותו, כי יחול שיפור ביחסי המיסחר והתיירות בין שתי המדי־נות. הוא גילה התעניינות באפשרות של רכישת מיתקנים של אנרגיה סולארית מישראל.

מוקדם מדי לבחירות

בתשובה לשאלות, אמר פרס בהגיעו לקאהיר, כי מוקדם לדבר על בחירות חדשות בישראל ועדיין לא הגיע הזמן שמפלגת העבודה תודיע על רצונה בבחירות חדשות. „החלטה תצטרך להתקבל", אמר פרס, „אך לא נקבל החלטה להקדי־מת הבחירות עד אשר יתבהרו כל הפרטים הנוגעים בתהליך השלום", אמר פרס.

שר החוץ אמר לכתבים, כי יש עוד להסכים על 32 נקודות, לפני שרעיון הוועידה הבין־לאומית יהיה הצעה בת־ביצוע. ההבהרות האלה צריכות להתקבל על דעת ישראל, ירדן ומצרים, אמר.

קבלת־פנים מוצנעת

קבלת־הפנים לפרס בהגיעו לקאהיר היתה צנועה והיה אפשר להתרשם בנקל, כי ממשלת מצרים אינה מעוניינת להבליט את הביקור. מטוס ה„ווסטווינד" נחת בשדה־תעופה של אל מאזה, בסיס צבאי, השוכן בקרבת רובע הליופוליס בקאהיר. בשדה־התעופה לא נערך שום טקס של ממש, לא נוגנו ההימנונים ואף לא הונף דגל ישראל.

ליד המטוס, המתינו לפרס ולמלוויו כמה פקידים מצריים, ובראשם שר החוץ וסגן ראש ממשלת מצרים, עיסמת עבד אל־מגיד.

„את מי אתה מייצג?"

רוב השאלות התייחסו למחלוקת בממשלת ישראל בקשר לביקורו במצרים ולקידום תהליך השלום. נוסף לעתונאים הישראליים המלווים את פרס, המתינו לו גם נציגים של התקשורת הבין־לאומית, וביניהם גם כתב סוכנות הידיעות הסינית.

„את מי אתה מייצג בביקורך כאן", שאל עתונאי מצרי. כשאלה שאולי נשמעת חצופה, אך מעידה על היחס אל הביקור ואל ישראל, „את ממשלת ישראל כולה או רק את מפלגת העבודה בתוך הממשלה שלכם?"

פרס לא נבוך והשיב: „אני מייצג את כל ממשלת ישראל". הוא הרגיש, כי יעשה מאמץ לקדם את תהליך השלום.

רשימת אישים

(סוף מעמוד ראשון)

בעמדת אש"ף, משום שעד כה עיקר המחלוקת בינו לבין מצרים נסבה על דרישתו לייצג בעצמו את העניין הפלשתיני. במגעים האלה הסבירה מצרים לאש"ף כי הוועידה המכינה תהיה בדרג נמוך, ולפיכך אין צורך שהנהגת אש"ף תשתתף בדיונים.

חנא סניורה ואבו־רחמה

כזכור, בהסכם חוסיין־ערפאת הסכים אש"ף להסמיך פלש־תינים שאינם חברי האירגון לכהן במשלחת הפלשתינית, אבל לאחר הקרע עם חוסיין חזר בו, ופיטר את חנא סניורה ופאיז אבו־רחמה מן הייצוג הפלשתיני. כעת ייתכן כי השניים יוחזרו. לשניים אלה נוספו אישים אח־רים. אף־על־פי שהרשימה איננה ידועה מעריכים על סמך מגעים קודמים כי מדובר בפרופסורים מן האוניברסיטאות בשטחים כמו ד"ר מוחמד שריה, או ראשי עיריות שלא מונו בידי ירדן, כמו חאפז טוקאן משכם או ראשי עיריות מודחים כמו מוסטפה נטשה מחברון. כמה אישים הכלולים ברשימה כבר ידועים לכתבנו.

ידיעות מוקדמות

אישיות פלשתינית ששהתה לא מכבר בקהיר מסרה לכתבנו כי הידיעות על הסכמה סופית בעניין הייצוג הפלשתיני עדיין מוקדמות. לפי דעתו עוד יעבור זמן עד שתושג הסכמה בעניין הזה. הוא ציין כי אבו ג'יהאד שהה בקהיר זמן קצר מאוד וכנראה לא סיכם את נושא הייצוג הפלשתיני.

שריד: הפתעה לפרס

ח"כ יוסי שריד, התנבא כי פרס יביא ממצרים רשימה של נציגים פלשתינים למו"מ עם ישראל, שעליה הסכימו באח־רונה מצרים ירדן ואש"ף.

ג'ון או איוואן

איך אתה מעז להושיט לי את ידך, רוצח

מאת בצלאל עמיקם

„זהו איוואן. אין לי שום צל של הסום. איוואן מטרבלינקה, מתאי הגזים. האיש שעכשיו אני מסתכל עליו. אני רואה את העיניים הרצחניות. איך אתה מעז להושיט לי יד, רוצח שכמוך".

זעקתו של אליהו רוזנברג חישמלה את אולם בית הדין. רטט עבר בקהל. עדינה, רעיתו של רוזנברג, שהסבה באחת השורות הראשונות התעלפה. שוטרים הובהלו פנימה כדי להחזיר את הסדר על כנו.

התקרית הדרמטית, מפגש פנים אל פנים בין הניצול לנאשם, בין קורבן לבין מי שנאשם ברצח משפחתו ובני עמו, תחקק בזכרון לזמן רב.

העימות בין השניים, ארבעים וחמש שנים לאחר שרוזנברג נמלט ממחנה ההשמדה, אירע כשהתובע ביקש מעד התביעה לזהות את הנאשם. רוזנברג הציע שדמיאניוק יסיר את משקפיו כדי „לראות העיניים". דמיאניוק נענה ללא שהיות. אוקונור הזמין את רוזנברג להתקרב לנאשם. הפרקליט אוקונור הסתייג: אני מתנגד על פי ההגינות והצדק הטבעי, אך אם בית המשפט ירצה זאת...

השופט לוין: על פי ההלכה בישראל מקובל זהוי כזה.

איוואן קם על רגליו והניח לרוזנברג להתקרב לספסל ההגנה. אט אט פסע רוזנברג לעברו. מתבונן במבט יוקד באיש הזקוף שניצב מולו. על שפתותיו של דמיאניוק הופיע בדל חיוך והוא הושיט ידו לשלום. נוכח היד הפשוטה לעברו נסוג אליהו רוזנברג למושבו כשהוא זועק: רוצח! בית המשפט נאלץ להתערב כדי להחזיר את השקט והסדר.

שוב תמונות מהתופת

אתמול שוב ושוב עלו תמונות מהתופת ושוב ושוב צפו הסיוטים. אליהו רוזנברג היה בן 19 כאשר ראה לראשונה את איוואן דמיאניוק במחנה ההשמדה טרבלינקה. פעם נוספת ראה אותו לפני 4 שנים בעיר מגוריו של דמיאניוק בקליבלנד. רוזנברג נקרא לשם כדי להעיד במשפטו. אתמול שטח לפני בית הדין את הסיפור הנורא שחווה במחנה המות. עבודתו היתה לפנות את המומתים מתאי הגזים.

יום אחד זיהה בין הגוויות שהוא הוביל החוצה אחדים מבני משפחתו שבאו בטרנספורט. את אמו זיהה לפי הטבעת שלקה אותה למשמרת.

נציג התביעה עו"ד שקד: כאשר פתחתם את דלתות תאי הגזים, מה עשיתם?

רוזנברג: כשהקורבנות היו בפנים, הראשונים לא ידעו לאן הם נכנסים. כל כך מסודר היה אצלם. הם לא ידעו מה מצפה להם בפנים. אבל כשכבר התמלא התא התחלתי לשמוע מהצד השני בכי איום וצעקות אימים: אמא, אמא, אבא, ושמות של ילדים. היה חושך בפנים לא ראו שום דבר. רוזנברג המשיך לתאר את מה שהתרחש בפנים: „הצעקות היו איומות, הבכי היה נורא. נשמעו גם קריאות „שמע ישראל". וככה זה קרה. הקולות נמשכו רבע שעה ואולי עשרים דקות ואחר השתררה דממה. והתחלתי לשמוע גניחות של אנשים, עד שגם אלה פסקו. ראיתי בפנים הרבה פעמים אנשים חזקים וצעירים שבצורה תיאמן, עלו על על הראשים של אנשים, לחמו, כדי לסחוב קצת אויר. כשפתחנו את הדלתות יצא מתוכם עשן כחלחל. הגרמנים התירו לעוברים לעמוד ולהמתין דקותיים עד שהגז המרעיל התנדף ואז החלה המלאכה הנוראה של נשיאת הקורבנות אל קבר האחים.

איוואן וניקולאי — מפעילי המנוע

המפגשים של אליהו רוזנברג עם איוואן וניקולאי, שני הרוצחים האוקראינים, היו תכופים, כמעט מדי יום ביומו. „מנוע ענק עמד בפתח תא הגזים ואני ראיתי שם שני אנשים אוקראינים לבושי שחורים. לאחד קראו איוואן ולשני ניקולאי. ראיתי אותם בפעולה".

עו"ד שקד: כמה זמן ארך תהליך הפעלת המנוע? רוזנברג: הגז חדר לתאים על ידי מנוע ענק שעבד באינטנסיביות כל הזמן. אחרי 20 דקות הוא השתתק וחיכינו עוד איזה רבע שעה ואז קיבלנו פקודה „אוף מאכן" ופתחנו.

השופטת דליה דורנר: כיצד ראית שאיוואן וניקולאי הפעילו את המנוע. רוזנברג: לא ראיתי איך הוא לחץ, אבל ראיתי אותם שם תמיד, את שני האנשים האלה.

בתקופת החורף והכפור נאלצו רוזנברג וחבריו לשבור ולרסק את הגויות עם מקושים. המראה היה נורא. „ראינו אותם בחוץ, היה הכל בחוץ, רגליים, ידיים, הכל בלט החוצה. כל השטח היה קבר אחד גדול". באותם ימים של קור עז הגיעו המשלוחים האנושיים כסדרם. האנשים הופשטו ערומים והם רצו בעצם אל מותם. רצו מתוך רצון לברוח מהקור — סיפר בהתרגשות אליהו רוזנברג — כי היו ערומים. הם ראו מכנה ורצו מבלי שהגרמנים והאוקראינים הרביצו להם".

אליהו רוזנברג, אתמול על דוכן העדים (תצלום: אליהו הראתי)

עימות בין אוקונור לסניגור הישראלי

מאת דוד פרידמן, כתב עתי"ם

עימות חריף פרץ בין הסניגורים הישראלי והאמריקני של ג'ון דמיאניוק, במהלך המשפט אתמול. „מר יורם שפטל לא יקום עוד במהלך משפט זה" — הודיע הסניגור מארק או'קונור בזעם לשופטים.

שורש העימות נעוץ בהצגת מסמך התביעה במהלך המשפט. המדובר בעדות שנתן העד אליהו רוזנברג לטוביה פרידמן בשנת 1947 בוינה. בעדות זו שנכתבה בגרמנית נאמר, כי במהלך המרד היכו המורדים את האוקראינים והגרמנים עד מוות. בין התביעה לסניגוריה התגלתה מחלוקת כאשר לתרגום „היכו אותם עד מוות". בסופו של דבר אמר העד, כי התכוון בעדותו לומר כי „היכו אותם מכות רצח".

הסניגור הישראלי עו"ד יורם שפטל קם והודיע לבית המשפט כי יש לו הסכם עם התביעה באשר למלה. הסניגור האמריקני מארק או'קונור אמר לבית המשפט: „אין כל הסכמים בין שפטל ובין התובע שקד. כל ההסכמים עוברים דרכי". הוא קרא בזעם בקול רם שנקלט באולם, לעבר הסניגור הישראלי עו"ד שפטל: „תתיישב כבר".

השופט דב לוין העיר לסניגורים, כי עליהם לחלק ביניהם את הנושאים כך שכל אחד משניהם יופיע בנושא אחר ויקום בבית המשפט כאשר הנושא עליו הופקד יידון. עו"ד או'קונור השיב לשופט: „תודה אדוני, זו הערה טובה, שפטל לא יקום עוד".

מדוע הצטרפת לאוקראינים?

עו"ד או'קונור פתח בשורה של שאלות לעד, והראשונה שבהם היתה מדוע הצטרף לפרטיזנים האוקראינים דווקא, ואת לאחר שאוקראינים גרמו לו יסורים כה רבים במחנה ההשמדה טרבלינקה. „הצטרפתי אליהם כי נלחמנו נגד [illegible]", השיב העד רוזנברג.

עו"ד או'קונור ביקש לדעת אם תאי הגזים פעלו בלילה. העד השיב כי [illegible]

[illegible] (עתי"ם)

שריד: אני מקווה שהשופט פלפל לא התכוון לפגוע בכנסת

מאת מוטי בסוק, כתב „על המשמר" בכנסת

ביקורת על השופט יהושע פלפל השמיע אתמול בכנסת שר המשפ[illegible] אברהם שריר. כידוע תקף השופט ב־15.2.87, בעת מתן פסק דין [illegible] שהתפרע, את הכנסת בצורה בוטה. הוא טען כי הממשלה והכנסת נותנות דוגמא רעה לציבור, ולפיכך אין פלא שהנאשם התנהג כפי שהתנהג.

בתגובה אמר השר שריר, כי הוא מקווה שציטוט הדברים בעתונות [illegible] בחסר. „חזקה עלי ששום שופט בערכאה כלשהי, לא יפגע במתכוון או [illegible] אורחה ברשויות המדינה. הנושא יבדק לעומקו. עלי כשר [illegible] התבטאויות כאלה, אם אכן היו, לא רק שאינן מקובלות אלא אני דוחה אותן מכל וכל. אני סבור שזו תופעה חמורה ביותר שאנשים מתירים את לשונם".

עם זאת העיר השר כי גם הכנסת צריכה לעשות בדק בית, בכל מה שקשור לתרבות ההתנהגות והציבור.

● שר החקלאות המצרי, יוסף ואלי, אישר לחברת השקעות ישראלית לנהל חווה במצרים, ששמה „אלתוניס", במשך חמש שנים. העתון „אל שעב", המוסר על כך, מוסיף, כי הדבר נומק בהפסדים הגדולים שנגרמו בפרוייקטים שבוצעו בחווה.

החיזבאללה מאיימים לנקום את הריגת 23 מאנשיהם

גבר המתח בין הכוח הסורי לבין השיעים הקיצוניים ● שמועות שבני־הערובה הזרים הועברו לשגרירות איראן או הוברחו לדרום־לבנון ● מכונית־תופת התפוצצה בשכונה שיעית ופצעה 16

ביירות. — רבבות מאנשי החיזבאללה הסורי־איראני הקיצוני הובילו אתמול לקבורה 23 מחבריהם, שנהרגו בידי חיילים סוריים, נשבעו לנקום את מותם וטענו, כי הם נטבחו מגרונם ובכידונים.

קריאות „מוות לרוצחים, מוות לאמריקה, מוות לישראל" הדהדו במהלך הלוויה, שנעשתה בשכונות הדרומיות של ביירות, שהן מעוזם של השיעים, ובכללם אנשי החיזבאללה. כמה מן האבלים קראו גם „מוות לכנעאן", שהוא מפקד המודיעין הצבאי הסורי בלבנון והממונה על התפרסות הכוחות הסוריים בביירות.

גובר המתח

עראל כנעאן הודיע אתמול, כי הכוחות הסוריים לא יתפרסו בשכונות השיעיות של ביירות, אך לפני כן נמסר, כי חיילים סוריים כיתרו מוצב של החיזבאללה והשיעים החלו מתארגנים לקראת אפשרות של התנגדויות נוספות עם הסורים.

מקורות צבאיים אמרו, כי הסורים כיתרו את שכונת באסטה בעקבות התקרית שבה נהרגו 23 מאנשי החיזבאללה. התקרית גרמה למתיחות רבה ביותר בין הסורים לבין החיזבאללה. אמר קצין בכיר מצבא לבנון. לפי הערכה, יש לארגון הפונדמנטליסטי הקיצוני 1,200 לוחמים במערב ביירות. לפי כלי התקשורת, החיזבאללה הוא הגורם העיקרי בחטיפת 26 הזרים בלבנון, אם כי ראשי ארגון טרור זה מכחישים טענות אלה.

היכן בני־הערובה?

מקורות בטחוניים בביירות סבורים, שכמה מבני־הערובה מוחזקים בשכונות הדרומיות של ביירות. לפי מקור צבאי, אם ייכנסו הסורים לשכונות האלה, קיימת אפשרות שכמה מבני־הערובה ישוחררו. מקורות אחרים אמרו, כי גם שליח הכנסיה האנגליקנית, טרי וייט, שנחטף ב־20 בינואר, מוחזק בדרום־ביירות.

עתון כוויתי מסר אתמול, כי כמה מבני־הערובה כבר הועברו לשגרירות איראן בביירות ואחרים הובלו לדרום לבנון, כדי למנוע כל אפשרות שהסורים ישחררו אותם.

עוד מכונית־תופת

16 בני־אדם נפצעו אתמול בהתפוצצות של מכונית תופת בשכונה שיעית בדרום־ביירות, בקירבת הכביש המוביל לנמל־התעופה הבין־לאומי, שם התפרסו כוחות סוריים.

חזית של בניין התמוטטה, דליקות התלקחו וכבאים חשו למקום כדי לכבותן.

עתוני לבנון מסרו, כי מלבד אנשי החיזבאללה, נהרגו בלבנון 16 אנשים אחרים, מאז נכנס הכוח הסורי. אחרים נהרגו במהלך הסריקות של החיילים הסורים. ונראה כי האחרים הם בני־ערובה לבנוניים, שהמיליציות הוציאו אותם להורג לפני שעזבו את העיר.

30 אלף בהלוויה

הלוויה מרשימה אורגנה אתמול בפרברים השיעיים של ביירות ל־23 אנשי חיזבאללה.

באשר לתקרית: לאחר שהש־תלטו ביום שלישי בערב על הקסרקטין פתחאללה, שפונה באותו יום בידי אנשי חיזבאללה, פתחו החיילים הסורים באש לעבר אנשים בבניין סמוך, טוען חיזבאללה.

החיילים ירו בדם קר לעבר „אורחים בלתי חמושים", אשר חיפשו מקלט באחת הדירות, כאשר החיילים הסוריים הגיעו לכניסה של הבנין, אמרו אנשי החיזבאללה.

משאית סורית הביאה לאחר מכן את 23 הגופות לבית חולים במערב ביירות.

בראש מסע ההלוויה צעד המנהיג הרוחני של חיזבאללה, שייח מוחמד חוסיין פאדלאללה.

הגופות הוטמנו בבית הקברות „שני הקדושים המעונים", בעיבורי השכונות הדרומיות, ורבים מהמשתתפים בהלוויה היכו על חזיהם לאות אבל, כמנהג השיעים.

במסע הונפה כרזה ענקית ששאלה: „מדוע טבח זה?". שעתיים נזקקו למסע ההלוויה כדי לעבור את שני הקילומטרים בין מסגד אימאם רידה, מאחז חיזבאללה, אל בית הקברות.

כאשר הגיע המסע אל שערי בית הקברות, נשמעו צעקות רמות: „מוות לסוכנים של ישראל, אין לנצח את חיזבאללה".

אנשי חיזבאללה חמושים בנשק קל שמרו על התהלוכה מכל הצדדים. במרחק מה ניצבו אנשי מליציה שיעיים של אמל, בעלת הברית המועדפת של סוריה, כשהם מסתכלים באדישות על מסע ההלוויה.

הגנרל כנעאן: הזהרנו אותם

הגנרל כנעאן, המפקח על התפרסות הצבא הסורי בביירות מסר לסוכנות הידיעות הצרפתית, כי לאחר שאנשיו התמקמו בקסרקטין של חיזבאללה ובסביבותיו, „הופתעו החיילים שלנו ע"י מטחי ירי. הם השיבו אש. אנשי מיליציה נהרגו וחייל סורי נפצע".

„אנו מצטערים שהיו נפגעים, אך הזהרנו את כל הצדדים כי לא נוכל להשלים עם נוכחותם של אנשי מיליציה חמושים ברחובות", הוסיף המפקד הסורי.

הוא ציין, כי הכוחות הסורים לא השתלטו על הפרברים השיעיים בדרום ביירות, שהם מאחז של חיזבאללה ושל המיליציה השיעית אמל, בניגוד למה שפורסם כאשר הכוחות הסורים נכנסו למערב ביירות.

הוא הכריז „הצבא הסורי התפרס בביירות כדי לשים קץ לקרבות העזים ולהשתוללות של אנשי מיליציה מכל הסוגים, ודבר זה איננו נוגע לפרברים הדרומיים, שם לא היו קרבות".

(איי.פי. ע"ר וע"צ)

חייל קומאנדו סורי ניצב ליד משגר־קטיושות באחת השכונות במערב־ביירות, שהיתה עד כה מעוז של החיזבאללה (צילום: איי.פי.)

סירובים „עד שנת 2000"

מסורבי־עלייה רבים בווילנה קבלו בימים אלה הודעות חדשות הדוחות את בקשותיהם לעלות ארצה. לשלוש משפחות נאמר כי סירובן זה הוא „עד שנת 2000" — מסר אתמול ד"ר יורי שטרן, דובר מכון המידע על יהודי בריה"מ בירושלים, לכתב עתי"ם.

שלושת ראשי המשפחות הם בעלי תואר שלישי במדעים.

ד"ר שטרן ציין, כי גם משפחות ממוסקווה ובלנינגראד קיבלו לאחרונה סירובים נוספים. (עתי"ם)

מבקשים מחריש לעכב ההליכים נגד 4 חברי המשלחת לרומניה

מאת מנחם ענברי

חברי המשלחת לרומניה פנו אל היועץ המשפטי לממשלה שיורה על עיכוב ההליכים נגד 4 מחברי המשלחת שהוחלט להעמידם לדין, אבל אם לא ימצא לנכון לעשות זאת הם מבקשים להעמידם למשפט יחד עם הארבעה.

חברי המשלחת כינסו אתמול מסיבת עתונאים בבית אגרון בירושלים. חבר המשלחת עודד ליפשיץ גינה את החוק האוסר מפגשים עם אש"ף באומרו, שאין לו שום קשר עם בטחון המדינה. הסוגיה הזאת שנויה במחלוקת פוליטית בישראל ואסור שמערכת המשפט תעסוק בה.

דב ירמיה אמר כי אין תחליף לשיחות ישירות עם אש"ף, וכי ראש משלחת אש"ף לרומניה עבדול ראזק אל יחיא, ביקש למסור בישראל כי מצאו באש"ף יד מושטת לשלום. הוא אמר כי המשפט עשוי להתגלות כנקודת מפנה כאשר השמאל הממוסד שטעה בעניין המשלחת, יעבור לתמיכה ועוד יצאו הרבה משלחות במקום המשלחת המרותה.

שמחה סלפן אמר כי זה חוק מבייש המטיל עונש על פטריוטים הרוצים לשכנע את אש"ף לעבור לפסים דיפלומטיים במקום מאבק מסוג טרור.

יצחק חסון קרא לערוך משאל עם אצל הפלשתינים כדי לדעת מי מייצג אותם. כל עוד אין משאל כזה אש"ף הוא המייצג. לטיף דורי ציין כי אפילו בדרום אפריקה אין חוק מסוג זה ובית הסוהר לא יביא לסתימת פיות.

מני ברזילי אמר כי המשלחת והמשפט פותחים עידן חדש בתולדות ישראל וכעת אנו חוזים בפרפורי הגסיסה של המשטר הקודם.

פריץ קדרון הציע לשנות את שם החוק לנוסח: „הפקודה להרחבת הטרור, ושימוש בטרור כדי לסתום פיות סתימה פוליטית".

אנשים ואירועים

אסף טרמפיסט והמרי"א... מבת־ים

גלשן ממונע מתוצרת־בריטית, נחת באחד מרחובות... בת־ים, נסע על הכביש כשמכוניות מפנות לו דרך, אסף „נוסע" נוסף והמריא... שניות ספורות לפני שהגיעה המשטרה למקום. זהות הטייס איננה ידועה. (צילום איי.פי.)

מבוקש: „רב חובל" בן 10

גלי־צה"ל מחפשים אדם, שלפני 40 שנה, בהיותו בן 10, עלה לארץ על סיפון אניית־המעפילים „חיים ארלוזורוב". עורך התוכנית „עושים מדינה" (מוצ"ש 28.2) דודו דיין שמע מפי לובה אליאב, שהיה מפקד אניית־המעפילים, שכאשר המ־שחתות הבריטיות לכדו את ספי־נתו, ביקש מפקדן לשוחח עם רב־החובל של „חיים ארלוזו־רוב". אליאב העלה אל גשר הפיקוד ילד בן 10, שעל ראשו חבשו כובע־רב־חובל ועל צווארו תלו משקפת והציגו אותו כרב־החובל.

הפיליפינים דיברו בצהוב

מאנילה. — יותר מחצי מיליון תושבי הפיליפינים יצאו אתמול וחגגו באווירה של קרניבל מלאת שנה להפיכה, שהביאה להדחת מארקוס ולהעלאתו קוראזון אקינו לשלטון.

החוגגים לבשו בגדים שבלט בהם הצבע הצהוב, המסמל את הסיסמה „כוח העם". (ע"צ, ע"ר)

32 שנות מאסר לרוני קלדרון גזר בימ"ש בברזיל

בית משפט בבראזיל גזר ביום שלישי 32 שנות מאסר לרוני קלדרון, שחקן הכדורגל הישראלי לשעבר, על מעורבותו בהברחת קוקאין מדרום אמריקה לאירופה ולישראל.

ביחד עם קלדרון נגזרו עונשי מאסר ארוכים לאזרח אחד מקולומביה ול־11 תושבי בראזיל. ביחד נגזרו להם 191 שנות מאסר.

רוני קלדרון הידוע גם בכינוי „פאפי", וכימאי מקולומביה אנטנור גומז קארלו ו־14 סוחרי סמים בראזילאים נעצרו באוקטובר 1986.

לפי החוק הבראזילאי ניתן יהיה להסגיר את השניים למדינה אחרת רק לאחר שירצו את כל העונש שנקבע להם. העונש על קלדרון הוא הכבד ביותר שהוטל על נתין זר אי פעם בבית משפט בראזילאי.

אחר הבאזילאים שעמדו למשפט, לואיס ניוטון אוליברה גליאנו, שזוהה כאחד מסוחרי הסמים המסוכנים ביותר בבראזיל, נדון ל־38 שנות מאסר. (ע"ר)

בחתונות בירדן נופלים רבים מ„ירויות השמחה"

בקריאה לשלטונות ירדן לבחון מחדש את החוקים לרכישת נשק ע"י אזרחים יצא העתון הירדני „אל־דסתור".

„עם התרבות מקרי ההרג כתוצאה מן השימוש לרעה בנשק שברשיון — הן בשמחות והן למטרות התגרות או הפגנת (שרירים) נראה כי קיים צורך לבדוק מחדש את מטרות רשיונות הנשק.

„חברתנו נהנית בתחום התרבות והקידמה מתחושת בטחון ויציבות, ואין סיבה שהנשק יימצא בידי התושבים חוץ מחסיבה של אופי העבודה. לכן יש צורך לשוב ולבחון את כל השיטות והנהגות עתה להוצאת רשיון לקניית נשק או לנשיאתו, ביחוד לאחר העליה במספר קורבנות ירי בשמחות, ועליה במספר העבירות של שימוש בנשק או לפגיעה באנשים אחרים", אומר העיתון הירדני.

על היום

26.2.87

מאת אתי רונאל

לא ייאמן. איום של ראשי המגביות, שאם דולצ'ין לא יפרוש מתפקידו לא יועברו עוד כספי התרומות לישראל, "שיכנע" את היו"ר הממעט נצחי של הנהלת הסוכנות היהודית להתחייב, כי יסיים את כהונתו ב־1 בינואר 1988, בלי לנסות ולהיאבק לתקופת כהונה נוספת, כפי שהתכוון לעשות. מסתבר, שמה שרעשת הקהל ואמצעי התקשורת לא הצליחו לעשות, עשו "בעלי המאה".

איומם של נציגי המגביות בארה"ב קנדה, אירופה, דרום־אפריקה ואוסטרליה לשתק את פעולת הסוכנות וההסתדרות הציונית, אם לא יכיר דולצ'ין באחריותו למחדל בכ"ל ולמצבה המידרדר והולך של הסוכנות היהודית, על הכפילויות, הבזבוז, חוסר היעילות וחוסר הטיפול בבעיות האמיתיות של העם היהודי, פעל את פעולתו על גייסותיו של דולצ'ין — נציגי המפלגות הציוניות בהסתדרות הציונית. משנוכחו הללו — מ"חרות" ועד מפ"ם — כי התמיכה ביו"ר שריחו נבאש עלולה להפסיק את הזרם הסמיך של כספי התרומות מחו"ל — מדובר, לא לשכוח, ב־500 מיליון דולר בשנה — שלא לדבר על פילוגה של התנועה הציונית, "עשו חושבים" והשאירו את דולצ'ין בודד במערכה על כס היו"ר. וכך לא נותרה לדולצ'ין ברירה אלא לוותר — לא על סיום הכהונה הנוכחית — אלא על היומרה להתמודד על כהונת היו"ר הבא. זאת, מתוך הנחה, שה"עבודה" והליכוד, שלא יצליחו להגיע למועמד מוסכם, יראו בו מועמד של פשרה. זה לא עבר בקלות. האיש נלחם כארי כנגד "הצבועים" — כך כלשונו — "שעטו עליו מכל עבר". אלא שמסתבר כי גם ל"עבודה" וגם לליכוד מועמדים אחרים, ככדי משקל, לכהונה שהתמקדות התקשורת בה "גילתה" פתאום את הכוח והעוצמה הגלומים בה: "העבודה" הודיעה אתמול רשמית, כי תציע לתפקיד את שר החינוך הנוכחי, יצחק נבון, שמאס בניהולה של מערכת החינוך הכושלת, ורואה עצמו מתאים הרבה יותר לתפקיד שהוא בעיקרו ייצוגי. גם הליכוד מתכוון להריץ לתפקיד את מי שנחשב לכוכב עולה בשמים הפוליטיים הישראליים: שגריר ישראל באו"ם, בנימין נתניהו. שתי המפלגות הגדולות מכירות בכך, שרק אישיות שלא מן הקליבר העסקני הממוצע תוכל להתגבר על המחלוקת הקשה והגלויה, הניטשת עתה בין יהודי התפוצות והממסד הציוני. מחלוקות שהסיבוב הראשון שלה הסתיים, אמנם, שלשום בתיקו. אך בעקבותיה מדברים היום בסוכנות על מצב חדש.

"בעלי המאה" הדיחו את בעל הדעה

בלחצם של ראשי המגביות הושגה "פשרה": דולצ'ין יתפטר אך יכהן עד סוף כהונתו

דולצ'ין — רק הסימפטום

דולצ'ין — כך מסבירים חברי הנהלת הסוכנות — הוא רק הסימפטום. בשורש הסכסוך קיים רצונם של ראשי המגבית בארה"ב להפוך את הסוכנות למבנה קואופרטיבי בנוסח הנהוג בחברות הבינלאומיות הגדולות. בהן עומד בראש החברה פקיד בכיר, מעין מנכ"ל, הכפוף לחבר הנאמנים האמריקני וליו"ר שלו, שיוכלו גם לסלקו אם ימצאו זאת לנכון. כלומר: הכוונה היא להכפיף את יו"ר הנהלת הסוכנות ליו"ר חבר הנאמנים האמריקני, ולא וכפי שמקובל כיום, ששניהם שווים. אלו הן שתי תפיסות מנוגדות לחלוטין, הנובעות מן השוני בסגנון הדמוקרטי של שתי המדינות. במשטר הנשיאותי האמריקני, רשאי הנשיא לפטר את השרים שם רוחו והוא נושא, לפיכך, במלוא האחריות המיניסטריאלית למעשיהם. בישראל, לעומת זאת, לא יכול יו"ר הנהלת הסוכנות, המוגדר כ"ראשון בין שווים", לפטר את ראשי המחלקות גם אם אחד מהם, כפי שקרה לאחרונה, חשוד בגניבת כספים. כל שניתן לעשות הוא לדרוש ממנו להתפטר בעצמו, או — לחכות להתכנסותו של הקונגרס הציוני אחת ל־4 או 5 שנים על מנת שידיחו מתפקידו. אלא שהאמריקנים מתקשים להבין את נבכי השיטה הדמוקרטית הישראלית. זו נראית להם מסורבלת, בלתי יעילה ונטולת אחריות ציבורית ופונקציונאלית. מה זאת אומרת "לא ידעתי"?

— הם מטיחים בדולצ'ין בעקבות פרשת בכ"ל. אם אחד מראשי המחלקות שלך, רוד אבאיו, נחשד בגניבה, היית צריך לפטרו מיד. קשה להם לקבל מצב בו ראשי המחלקות בסוכנות אינם רק אחראים לפעילות בשטח, אלא גם קובעים מדיניות כחברי ההנהלה הציונית. ראשי המחלקות — לדעתם — חייבים להיות בעלי כישורים מקצועיים מובהקים ולא מינויים פוליטיים, שאינם מתאימים בהכרח לתפקיד. כך הצליחו ראשי המגבית להנהיג, שמנכ"לי מחלקות הסוכנות מתמנים במכרז פתוח, ואינם מינוי פוליטי של ראשי המחלקות. (לתפקיד מבקרת הסוכנות, למשל, התמנתה סגנית מבקר המדינה לשעבר, רננה גוטמן, ולא ד"ר ישראל פלה, שהיה מועמדו של דולצ'ין).

נבחרי הציבור

חברי ההנהלה הציונית, לעומת זאת, רואים עצמם כנבחרי הציבור. אתם — הם מטיחים באמריקאים — לא נבחרתם מעולם בתהליך דמוקרטי כלשהו. יושבים כמה תורמים בניו־יורק או בשיקגו והם שמחליטים מי יהיה הנשיא הבא של חבר הנאמנים. נשיא, שאין ספק בכוחו. אלא שהוא איננו מייצג את המוני יהודי התפוצות. המערכת הסוכנות ית הישראלית מיצגת אי לכך, את רצון העם הרבה יותר מנציגיהן, הממונים בכוח עצמם, של המגביות בחו"ל.

ואולם הארועים והגילויים האחרונים על היות הסוכנותבעלת חברות, שהפיקוח הציבורי עליהן לקוי, הגבירו את רצונם שלהאמריקנים לעשות בסוכנות סדר חדש, ולייעל את המנגנון המנופח על המון מחלקותיו ועל שפע כפילויותיו — שגם אנשי ההסתדרות הציונית מודים עתה בקיומן ובצורך לבטלן. אתמול עשו האמריקנים שריר ראשון ונוכחו בעוצמת הלחץ שהם מסוגלים להפעיל על הצד הישראלי. אלא שגם הישראלים עשו אתמול שריר והצליחו למנוע את הדחתו המיידית של דולצ'ין, כפי שדרשו האמריקנים תחילה. דולצ'ין — טענו חברי ההנהלה הציונית — נבחר על־ידי הקונגרס הציוני, שרק הוא מוסמך להדיחו. התייצבותן של כל המפלגות הציוניות למניעת הדחתו המיידית של דולצ'ין לא נבעה מתמיכתן האישית בו אלא היתה הכרחית, לדעתן, כדי לשמור על המסגרת הדמוקרטית של הסוכנות היהודית. בכך הוצגה הפשרה, המאלצת את דולצ'ין להתפטר, אבל — גם לכהן עד תום כהונתו.

על הפרץ

מחיצה של מתים וחיים

אלמונים, מתנגדי הכפייה הדתית באשקלון, הסירו את המחיצה בין גברים לנשים בבית־ההספדים. עכשיו כבר מחפשים קבלן שיקים אותה תוך יום־יומיים

מאת רפי גאון

הפרשה של הפרדת הנשים מן הגברים בהלוויה במגדל העמק, בה כיכב הרב דוד גרוסמן, לא נסתיימה במגדל העמק. הדי הוויכוח הציבורי הגיעו גם לדרום, לאשקלון.

הציבור שאיננו מוכן להשלים עם הכפיה הדתית בעיר זו — וזה רובו של הציבור — הבין כי הוא נהג בשעתו בתבונה, בסובלנות ובעדינות מופרזת כאשר רק הביע מחאה נגד הצבת מחיצה מפרידה באולם ההספדים של בית־העלמין בעיר לפני כשנתיים וכאשר אירגן עצומה נגד הכפיה הדתית בעיר, בסיסמה: "אשקלון לא תהיה בני־ברק", עליה חתמו יותר מ־7000 איש.

אלא שדפי ההסכמה החתומים, מונחים במגירה בביתו של יו"ר הוועד נגד כפיה דתית בעיר, שלמה ארבלי, ולא נעשה בהם שימוש כפי שציפו אחרים מחברי הוועד, שחלקם אף התפטרו בשל כך. "נכון שלא היתה פעילות נוספת מאז ההחתמה שהשיגה את יעדה, באשר היא סיפקה הוכחה לחוגים פאנאטיים, הציבור לא ישלים", אמר אחד מחברי הוועד. איש איננו יודע מי האלמונים שפירקו בלילה את המחיצה הזו ועקרו אותה מן המקום. אבל סביר להניח שלא עשו זאת דווקא אברכי הישיבה.

נקים שוב — נהרוס שוב

יו"ר המועצה הדתית בעיר, עמרם אברג'ל, סיפר כי המחיצה שפורקה אור ליום ב' השבוע, בוטחה, ונציג הביטוח כבר ביקר במקום וביקש הצעת־מחיר מקבלן, כדי שזאת תקום תוך יום־יומיים. "הגשנו תלונה למשטרה ואנו מקווים שהבריונים ייתפסו וייענשו. הם הורסים בלילה ואנחנו נבנה ביום", הוסיף אברג'ל. אנשים המזוהים עם מתנגדי הכפיה הדתית בעיר אומרים, כי הם מקווים שהפעם מי שעקר את המחיצה לא ימתין שוב שנתיים, אלא ייגש לעקור אותה מייד לאחר הצבתה. שכן, פרשת מגדל העמק הוכיחה בעליל שרק הכודרים שבקנאי הדת רואים ב"ספר הזוהר" מקור של סמכות, כמעט הוראת־ביצוע.

כיצד זה אשקלון, הידועה מאז הקמתה כעיר חילונית, דחקה עצמה אל קבוצת היישובים הבודדים בהם הוקמו המחיצות, כמו בני־ברק, אשדוד ובית־עלמין אחד בירושלים. עמרם אברג'ל אומר שיש סיבה לדבר. "לפני כשנתיים היה חודש רע, עם קרוב ל־60 נפטרים לעומת 28־35 בממוצע, קום־לכן, המועצה הדתית והחברה־קדישא פנו לשני הרבנים הראשיים — יוסף שרביט (הספרדי) ויוסף חיים כלוי (האשכנזי), ואמרו שמוכרחים "לעשות משהו". הרבנים החליטו מיד על הקמת המחיצה, כפי שמצווה "ספר הזוהר".

האם אין שום נוהל, מחייב שיתוף אנשים נוספים בביצוע החלטה כזו? לדברי אברג'ל אין בכך צורך. די אם הרבנים יאיימו בסירוב להספיד את המתים — ומייד הופכת דעתם למכרעת. האם מכריחים גם משפחות חילוניות להפריד בין הנשים והגברים בבית־ההספדים? "בשום אופן לא. אם הבאים מסרבים להיפרד, שום איש אינו כופה זאת עליהם", אומר אברג'ל. "אלא שרוב הציבור האבל, גם כזה שאינו דתי, אין בו הכוח לנהל מלחמות כשהמת מוטל לפניו. הם מקבלים זאת בשיוויון־נפש. זהו סוד השתלטותה של הכפייה הדתית: אין מעזים להרים יד, מתוך תחושה שאם לדתיים זה כל־כך חשוב — אז שיהיה.

ומה יקרה אם מספר הפטירות שוב יעלה, למרות המחיצה? "זה כבר קרה. לצערנו. בינואר (וזה היה לפני שעקרו את המחיצה) מספר הפטירות שוב עלה ל־54, והחוגים הדתיים קימטו את מצחם בדאגה. הכפייה הדתית בעיר חגגה עד עתה נצחונות אחדים, אך גם כשלונות אחדים, שהחשוב בהם היה הכשלת מלחמתם נגד הפעלת בריכת השחיה העירונית בשבת. היה זה מאבק קשה, כשרבני העיר מארגנים לא שבת אחת ולא שתיים, תפילה המונית ליד הבריכה. בסופו של דבר, התעקשות השתלמה והניצחון הקטן היה חשוב קודם־כל כתמרור "עצור" — הכפייה הדתית לא תעבור כאן".

המחיצה בבית־הקברות היא סמל נוסף למאבק על שמירת הסטטוס־קוו. נראה, כי הרבנים והפוליטיקאים התומכים בהם, ייטיבו לעשות אם יבינו שהמחיצה אינה רק הפרדה העוסקת במתים. זוהי מחיצה של ממש, טריז באמצע הדו־קיום של החיים, דתיים וחילוניים.

● המחיצה שהוסרה (צילום: יוסי פרטוק/"חדשות")

ראש דסק לענייני היום: לוי מורב
עורכת אחראית של עמודי הפנים: עמית אנטר

כוכב האפר

ממקלטי הרדיו באוטובוסים לא בוקעים צלילי המשפט. בבתי הספר לא מייחדים שיחות לנושא. תפיסת עומק הזוועה איטית, ולא רק אצלנו

מאת בצלאל עמיקם

זמן קצר לפני פתיחת משפטו של איוואן דמיאניוק בירושלים, נחוג בארץ ראש השנה לאילנות. מנחם אפשטיין מפתח תקווה, "שריד" מחנה המוות טרבלינקה, יצא לראות בשמחת ילדי הגן. ביניהם ישנם גם נכדיו. "ראיתי את הילדים. ילדים קטנים הולכים לנטוע עצים. ואני מסתכל בהם ואז ראיתי לנגד עיני את אותם הילדים, שלא ידעו כי אחרי כמה צעדים שעשו, לאחר שהגיעו לטרבלינקה, יתחבו החיים שלהם. ילדים תמימים".

אנו יושבים באולם המשפטים המיוחד בבנייני האומה בירושלים ושומעים על הזוועות. הנקודה מואר כאור יקרות, מושב בית הדין קבוע [illegible]. שוקעים בכסאות רכים וכורים אוזן.

לסיפורים הללו, כפי שאומר פינחס אפשטיין, אין סוף ואין תחילה. האיש שעבר את דרך הייסורים ונחלץ מתופת דובר חרישית: "אני חושב שאין מוח האדם מסוגל להבין אם מספרים לו מה התרחש בבית מטבחיים זה, הלא שוחטו פה בני אדם".

הניגוד הנורא והזה, השאלות המציקות של הסניגור על גובה מתני של גדר או צבעם של מדים, מעמידים אותנו בריחוק רב מהנהרג והנחנק, מהליך התפיסה של מימדי ההרג איטי לא רק אצלנו. בתקופת ההשמדה ההמונית, כאשר היה ברור בארץ כי מיליונים נהרגים באירופה והנורות גם כאן בין תיקווה לייאוש [illegible] ולחוסר האונים לחשתלט. שאלות אלו מציקות גם אם איננו נשאלות.

ממקלטי הרדיו באוטובוסים לא בוקעים צלילי המשפט. [illegible] רשתות עליות יותר. גם בשתם ושלושים ליד בנייני האומה. בבתי הספר לא מייחדים שיחות על משפט ירושלים [illegible] ורומה. שהעלאת זכרונות [illegible] ההוא שוב אינה מעניינת את [illegible].

דמיאניוק איננו [illegible] אלא יושב על כסא נאשמים [illegible] — מתורגמנים לאוקראינית [illegible] שוטרים. בנו יושב מאחוריו, חונק בו ומעודד את רוחו. דמיאניוק השוהה כבר שנה בארץ, בכלא איילון, רכש מעט ידע בשפה העברית והוא מברך את באי בית המשפט בברכת בוקר טוב.

לעתים מתחשמלת האווירה בבית המשפט. סיוטי העדים הופכים לנחלת הכלל. באותם רגעים שורר מעין [illegible] בקהל והפל נישאים עיניים אל [illegible] [illegible]

מלחמת הזיכרון והזמן

האם פניו האטומות של המכונאי מאוהיו הן אותן פני רוצח שהפעיל את המנועים של תאי הגאזים? בצרפת מתמקדים בעיקר בספק ■ לא כולם יודעים ש"טעות בזיהוי" היא גם פטנט ישן של פושעים נאצים

מאת ארנון יפה, פאריס

"האם ג'ון דמיאניוק הוא איוואן האיום מטרבלינקה?" זו השאלה הגדולה המופיעה בכותרות כלי־התקשורת הצרפתיים. הם מדווחים בהרחבה, יחסית, על מהלך המשפט, אך מקדישים שטח נרחב לבעיית הזהות. תוהים פה, האם יוכיחו כי פניו האטומות של המכונאי מאוהיו הן אותן פני רוצח שהפעיל את המנועים של תאי הגאזים בטרבלינקה.

"להמונד" כתב, כי באולם המשפט "מרחפת אווירת אי־נחת שנולדה מן הספק העליון מי הוא דמיאניוק. היא מעיבה על העיקר, אך גם משקפת את קשיי שימור הזיכרון". זה שנים שזיכרון השואה נאבק בזמן המקהה את הכל. עכברי התיאוריה הרביזיוניסטית על השואה "כהמצאה יהודית לייסר את מצפון האירופים", מכרסמים אותו. הם מחכים בקוצר־רוח ליום שבהם לא יישרדו עוד ניצולי־שואה. בנסיבות שלו, משפט דמיאניוק עלול, בה בעת, לחולל שתי תופעות סותרות: מצד אחד להגביר את הפקפוק בכוח הזיכרון, עליו מתבססים שוללי השואה. מצד אחר, כמשפט קבלן השמדה, להמחיש את טכניקת ההשמדה והניסיונות, לתת לתיקון המופשט והבלתי־נתפש של הזוועה צורה קונקרטית.

צרפת עצמה עומדת לשפוט פושע נאצי משלה במשפט ראווה. ב־11 במאי ייפתח סוף־סוף ... מפקד הגסטאפו, קלאוס בארבי, בליון, בעוון פשעיו נגד העם היהודי ועינויי לוחמי מחתרת צרפתים. הצרפתים רואים בו מעין משפט אייכמן שלהם. הוא יושם בכלוב של זכוכית ... מפני כדורים. אך אותם ויכוחים על התועלת של משפטים כאלה מתנהלים פה. לפחות, בארבי אינו אלא ישיש חולה, מצומק ומסכן. אפילו מרחמים עליו. "מה רוצים ממנו, ... אחרי המלחמה?" אחרים לא רוצים לחטט בפצעים ישנים. שיניחו אותם לנפשם. עתה ... אירופה חדשה. מדוע להעלות את רוחות העבר? אפילו ניצולת השואה, סימון וייל, הביעה ... מעצם עריכת משפט לפושעים נאצים. לדידה, משפט עם הגנה מאפשר לסלף ולעוות ... להחזיק קורבנות כאשמים, להפוך את הפושע לקדוש־מעונה. לפושעים הנאצים לא מגיע ... "היה צריך לחסלו בכדור", היא אמרה. ז'אק וורז'ס, עורך־דינו של בארבי, כבר הודיע כי ... מתכוון להפוך עצמו במשפט לקטגור נגד "שקרי היהודים". המשפט מאפשר לו לחולל ... השוויות ולעצבן את הקורבנות.

תוך כמה ימים, העיתונים שינו מעט את הנימה הספקנית בדיווח על המשפט. "לה־מונד", ... בתחילת המשפט ספקות מי זה דמיאניוק, הקדיש כתבה לעדותו של פנחס אפשטיין, ... הכותרת: "כן, זה הוא איוואן מטרבלינקה". אך אי־אפשר לדעת אם הקוראים פה סומכים ... על עדותו של קורבן שואה זה. הכתב הטיל בכך ספק: "העדות עוררה בקהל רגש הקלה, כאילו ... חפץ להשתכנע כי זכרונו של עבד שמצא את מענו אחרי הרבה זמן, לאחר מכן לא סובל ... ליקויים. אף־על־פי־כן, ברגע מכריע זה, שמר דמיאניוק על השקט האולימפי שלו". למי ... רק לאחרים הספק אינו מפריע להזכיר את הפשעים. "ליברסיון" הקדיש עמוד שלם ... של השמדת היהודים בטרבלינקה, בזכות המשפט "ההיסטוריה של המחנה יוצאת מן ... תהליך הרצח מתואר בפרטי־פרטים.

... אין שולטים פה ספקות. כמו ההגנה של דמיאניוק על עצם הפשעים הבלתי־אנושיים של ... בטרבלינקה, לא מטילים — לפחות לא בעיתונות — ספקות. גם לא בצורך להמחיש ... כמה עיתונים מביאים עדויות כמעט במלואן. מאמינים לעדים. השואה היא כאן ... תמיד. ספרות, סרטים כ"שואה" של לנדסמן, הצגות, מנסים להמחיש את השמדת היהודים, אבל אינם מונעים מגמה של סלחנות כלפי הפשעים. הלך הרוח השורר בקרב הקהל ... הוא, שצריך להיפטר ממעמסה זו. שום דבר לא עוזר. אלא שיהודים רוצים לשכוח ... אלה שאינם יודעים, לא נראים להוטים לדעת. פשעי הנאצים סתומים, אינם מובנים.

... חוגגת. זוועות הנאצים מושוות בטלוויזיה לזוועות המצור על מחנות הפליטים הפלסטיניים בביירות. רגשות האשמה האירופיים מתקהים. אפילו הגרמנים רוצים להיפטר מהם. ... במשפט דמיאניוק ישרת אותם. בשל זהותו בספק של דמיאניוק, מעלים ספקות על ... משפט הפושע הנאצי בירושלים. איך תובעים במשפט כזה איש, שאין בטוחים שהוא ... רדיו לוכסמבורג תהה האם השופטים הישראלים מסוגלים בכלל לוודא את זהותו של דמיאניוק. הוטלו ספקות במערכת הצדק של הקורבנות. נשיא הנהגת הקהילה היהודית ... הוא הרגיע חששות באומרו כי השופטים הישראלים כבר "הוכיחו עצמם כרודפי־צדק. ... לא יפסקו, אפשר יהיה לסמוך על פסיקתם". לא כולם מעניקים לנו אמון כמוהו. הספקות פוגמים בבשורה של המשפט. אך הטעות בזיהוי היא שיטה ישנה של פושעים נאצים.

הנאשם דמיאניוק בבית המשפט. בלי תא זכוכית

אל תוך האפילה

חוקרת שואה ועיתונאית בריטית, שראיינה את מפקד מחנה ההשמדה טרבלינקה לצידו של מורה מפתח־תקווה, ניצול שואה ■ דמויות במשפט

מאת בצלאל עמיקם

"נראה לי שהיהודים חושבים שהשואה היא רכושם ויש רתיעה אם אדם לא־יהודי נוגע בנושאים אלה. זוהי טעות. אני עוסקת בחקר השואה כבר שנים רבות ועושה זאת כאדם. הרי השואה הינה הדבר האיום ביותר שאירע אי־פעם בהיסטוריה".

גיטה סירני, חוקרת שואה ועיתונאית בריטית, המייצגת במשפט ירושלים את "טיימס" הלונדוני, רוצה להעביר את המסר הזה לרחבי תבל.

"האסון נחת על ראשי היהודים והכרית גם את הצוענים. יש בו מטען רגשי עצום אך הוא משמש לקח חשוב לעולם כולו. בכל מקום מתעניינים בשואה". במהלך משפט דמיאניוק הוזכר מחקר שעשתה על טרבלינקה והתפרסם בספר "אל תוך האפלה ההיא — בחינת מצפון". לצורכי המחקר קיימה סירני שיחות ארוכה עם פרנז שטנגל, שהיה מפקד מחנה ההשמדה טרבלינקה. עתה היא שומעת את הדברים מזווית שונה, הזווית של הקורבנות.

בימים אלה השלימה כתיבת ספר נוסף העוסק בדמויות ממלחמת העולם השנייה. האיש, אותו היא מתארת, הוא אלברט שפאר, שר הכלכלה במשטרו של היטלר.

פצעים פתוחים

סירני מספרת כי התוודעה לנושא הקורבנות כאשר הכירה ילדים עקורים בתום המלחמה. מאז חשה עצמה "מעורבת" והשתתפה במשפטי נאצים, ביניהם משפטי דיסלדורף, שעסקו בטרבלינקה. בישראל היא מוצאת אנשים החיים עדיין את הטראומה. עבורם אין אלה סיפורים אלא פצעים, שנותרו בגופם ובנפשם. "באמריקה המציאות שונה. אנשים לומדים על השואה אך לא חוו אותה. אולי בגלל משקלו הרב של הציבור היהודי ההתעניינות הציבורית כה רבה".

בוקר בוקר היא מתייצבת ב"בנייני האומה", מרכיבה את אוזניות התרגום ועוקבת בדריכות אחרי שטף הדברים. אין היא מחמיצה אף לא רגע אחד. בערב היא נדרשת על התרשמותה לקוראי עתונה וזוכה לכותרות.

גיטה סירני מתבוננת מבעד לשימשה בקהל הרב המנסה להידחק לאולם. "אנשים מגיבים לדברים אנושיים", היא אומרת. "הם שומעים ברדיו, צופים בטלוויזיה ומבטאים את העקרונות המוסריים שלהם ורגשותיהם האנושיים בביקורים במשפט".

שאלת המפתח, זהותו של דמיאניוק, תלווה אותה ואותנו בכל מהלך המשפט. הסופרת הבריטית מודאגת מהפיכת דמותו של דמיאניוק לסמל. "הן התביעה והן ההגנה אינם מתייחסים לדמותו כפי שהיא אלא מעלים אותו לדרגת סמל על המיוב ועל השלילה שבה. אני חוששת מכך ורואה בזאת סכנה. אסור להפוך את דמיאניוק לסמל כי איננו כזה".

"לפקוח את עיניהם"

חיים רוזן, המורה מפתח־תקווה, נכנס לאולם המשפט בסערה. דקות מעטות לאחר־מכן הוא כבר בחוץ. "הייתי בפנים והיתה לי הרגשה לא טובה. מדוע הסניגור אינו מרפה ולא מאמין כי דמיאניוק הוא האיש?"

לו אין צל של ספק. את הרוצחים האוקראינים הוא מכיר מקרוב ולו לא יספרו מעשיות. "18 חודש הייתי במחנה הריכוז לבוד ינובסקה. עברתי את כל הזוועות. כשהסתיימה המלחמה הוזמנתי להעיד נגד ארבעה פושעים נאצים מאנשי הסגל. אחד מהם נקרא קולנקו. ברגע שנכנסתי לאולם המשפט הכרתי אותו. גם הוא זיהה אותי. ראיתי את תגובתו. השופטים קיבלו את הזיהוי שלי ודנו אותם למאסר". העונש? חיים רוזן מצטחק במרירות. פסקו לקולנקו 8 שנות מאסר והיום הוא מתהלך חופשי וגאה. נאשם אחר חוייב בדין. הוא נמצא בביתו ואחת לשבוע מתקשר לתחנת המשטרה ואומר: "ערב טוב, אני מתייצב באמצעות הטלפון".

חיים רוזן, כסוף שיער וכולו להט, רוצה לפלס דרך אל התביעה. "אני חייב" — הוא טוען בהתרגשות — "לפקוח את עיניהם ולומר להם מיהם האוקראינים. הם היו שומרי המחנות. הם ניצבו על מגדלי השמירה ולעתים סתם מתוך שיעמום, ללא מטרה, ירו לעבר היהודים המצטופפים בין הגדרות".

"האם אדוניהם הגרמנים התירו לירות ללא אישור?"

"תמיד היה תירוץ: "מישהו ניסה לברוח וירינו בו. נהרגו יהודים? הרי הם הפקר, אין להם מחיר".

תיסמונת אֵבֶל

מאת רונית מורגנשטרן

אי־אפשר להימנע מן ההשוואה בין משפטו של ג'ון איוואן דמיאניוק לבין משפטו של אייכמן, שהתרחש לפני 27 שנה, בעיקר מבחינת התודעה הציבורית. אם אז היתה המדינה צעירה, 15 שנה לאחר האירועים עצמם, צמודה רובה כמולה למקלטי הרדיו, כדי לעקוב אחרי המשפט, הרי שהיום שורר שקיעת עברו בין אירועים אחרים, כמו שביתת עובדי המינהל והמשבר בבתי החולים או הוויכוח סביב הועידה הבינלאומית.

ואלה הצמודים לרדיו הם בעיקר ניצולי שואה. רבים רבים מתעלמים מקיום המשפט. למרות המאמצים הגדולים של התקשורת להביא אותו אל תודעת הציבור. 42 שנה לאחר טרבלינקה והשואה — משפט דמיאניוק הוא אולי המשפט האחרון של פושע מלחמה נאצי על אדמת ישראל. מה זה עושה לניצולי השואה, לילדיהם, לבני הנוער?

הפסיכולוג, פרופ' הנס קריסטלר סבור, שהדחף האנושי של עשיית־צדק ועניישה הוא, שמריץ גם היום את ניצולי השואה, וגם אחרים, אל בנייני האומה בירושלים ומצמיד אותם אל השידורים הישירים מהמשפט ואל מאמרי העיתונות. אלה "שמתעלמים" מקיומו הם אלה שחיים לגביהם הם ההווה והעתיד, ופרק כמו השואה הוא פרק שהיה ונגמר.

קריסטלר: "אנחנו טרודים בשביתות ובעיות כלכליות ובטחוניות, ולדור שאחרי השואה אף פעם לא היה נוח עם השואה. לא פעם, בשיחות עם בני־נוער, נתקלתי בביטויי התנשאות. כמו — זו בושה שהם הלכו למות כצאן המובל לטבח".

הפסיכולוג יגאל קידר רואה שתי תגובות פסיכולוגיות אופייניות שעורר משפטו של דמיאניוק, בעיקר אצל ניצולי השואה.

קידר: "יש כאלה שלא רוצים לשמוע על זה יותר. משפט אייכמן היה בשבילם מעין קטרזיס. מעין טרפיה נפשית. בשנים הראשונות לקימה של המדינה כמעט שלא דיברו על השואה. משפט אייכמן עשה שירות פסיכולוגי של ממש לניצולי השואה. כמו בכל מקרה של אסון צריך לדבר על זה, כדי להשתחרר במידה מסוימת מהטראומה. לכן, בנוסף לאספקטים כמו צדק וסיפוק רגשי־נקמה, היווה משפט אייכמן לרבים מניצולי השואה ולאומה כולה מעין תהליך תרפויטי (טיפולי).

"היום יש ניסיון, אולי אפילו פוליטי, להשכיח את אספקט הטבח בשואה ולהדגיש את הגבורה. זה בא לידי ביטוי באותי ימי־השואה כיום. נסיון זה מקביל לתפיסה של חלק מהאנשים האומרים — לא ניתן לדבר כזה לקרות שנית. לכן אלה לא מעוניינים לשמוע על השואה, לפגוש שוב את הפרטים ואת החוויות. לדעתם, אמנם חשוב לזכור שזה היה, אבל אין צורך להיכנס לפרטים... יש אחרים שפשוט רוצים לשכוח שדבר כזה בכלל קרה ולחיות את חייהם כפי שהם היום. ויש את אלה שעדיין חיים את השואה וחווים אותה מחדש עם משפט דמיאניוק.

"התגובות דומות למדי לתחושות של אנשים במצב של אבל. יש כאלה שמדברים על המת בלי סוף, מעלים כל פרט עליו, ויש כאלה שלא רוצים לזכור דבר ולא מדברים על המת כלל.

"בסופו של דבר, השואה מעסיקה אותנו כל הזמן, אם נרצה ואם לא נרצה — האסוציאציה של נרדף על עצם היהודי־אתה מלווה אותנו כל הזמן. ניתן להסביר גם את רצונם של חלק מהצעירים לברוח לארה"ב בהקשר זה. להימלט מהשירות במילואים זה כמו לברוח מהגורל הזה. יש צעירים שלא מדברים ישירות על השואה, אבל מרגישים נורא שאינם יכולים להתגבר בחו"ל כישראלים — זה המשך ישיר של תסמונת השואה".

ממדיה של ליידי ליברטי

שיפוץ פסל החירות של ארצות הברית לקראת חגיגות המאה להקמתו, התבצע בסיוע מחשב אישי של יבמ, המשולב במצלמות ותוכנה גראפית מתקדמת.

המערכת, שפותחה בחברת גאוד (GEOD) האמריקנית, איפשרה ניתוח מדויק, עד 1/8 האינטש, של מאות תמונות שצולמו מזוויות שונות של הפסל.

מניתוח התמונות התקבלו נתונים על מידותיו של הפסל והחלקים המרכיבים אותו, שהוזנו למחשב ועובדו בצורה גראפית ומספרית.

במחשב האישי של יבמ מדגם AT הופעלה תוכנה גראפית שאיפשרה להרכיב מאלפי הנתונים שהתקבלו תרשים של הפסל גם בצורה תלת־מימדית, כך שהארכיטקטים ואנשי הביצוע שהסתייעו במחשב יכלו להכניס בתרשים בקלות רבה שינויים ותוספות בהתאם לנדרש ולבצע את עבודות השיפוץ בצורה יעילה, מדויקת ומהירה, לקראת חגיגות המאה להקמתו.

שרטוט פנוי של פסל החירות על צג המחשב

ארבעה בתחנה אחת

חברת דיג'טל הכריזה על תחנת עבודה חדשה — VAXSTATION 2000, ועל מחשב חדש לארבעה משתמשים, MICROVAX 2000. יחד עם מערכות ה־LOCAL AREA VAXCLUSTER שהוכרזו עתה, מביאות המערכות החדשות את משאבי המיחשוב של משפחת ה־VAX עד לשולחנו של כל משתמש ברשת, במחירים המתחילים מ־10,000 דולר למערכת.

ה־ VAXSTATION 2000 הינה תחנת עבודה גראפית מבוססת VAX. זוהי תחנת העבודה השולחנית הזולה ביותר של דיגיטל לביצועים גבוהים. היא מספקת יכולת עיבוד ב־32 ביט, גראפיקה, חלונות ואפשרויות תקשורת. התחנה החדשה מביאה את עוצמת המיחשוב של מערכת VAX 11/780 אל שולחן העבודה, ומחירה מתחיל ב־10,000 דולר.

ה־ MICROVAX 2000 שמחירו נתחיל ב־10.000 דולה, הינו מחשב ה־VAX הזול ביותר ליישומים רבי־משתמשים. המחשב תומך ישירות בארבעה משתמשים או פחות, והוא מספק ביצועי VAX/VMS ביישומים עיסקיים או טכניים, כמחשב עצמאי או כ־ VAXCLUSTER

עכבר לעזרת העיוורים

„עכבר" נסיוני, שפותח במרכז המחקרים של יבמ ע"ש תומס ג' ווטסון בניו יורק, יאפשר לעיוורים לקרוא בקלות כל תו המופיע על מצג המחשב האישי של יבמ.

ה„עכבר" הנסיוני מחובר יחד עם מתאם (כרטיס מיוחד) למחשב האישי. המתאם מתרגם את התו המופיע על המצג לסימן ברייל, על גבי ה„עכבר". פעולה זאת מתבצעת באמצעות הרמת סיכות המייצרות סימני ברייל, תחת ידו של המשתמש העיוור.

לדברי מרעני יבמ, אין צורך בתוכנה מיוחדת או אימון כלשהוא על־מנת להפעיל את המערכת. בשיטה זו אפשר גם ללמד ברייל. כדי לאתר מילה או שורה בטקסט המופיע על מצג המחשב, מצוי ב„עכבר" מתג המאפשר תישאול השורה, העמודה או המילה בהתאם לדרישת המשתמש והמחשב יציין באיזה מספר מילה הוא נמצא ובאיזו שורה. כך יוכל העיוור להתמצא בקלות בטקסט המופיע על מצג המחשב.

היות והמערכת אינה דורשת תוכנה מיוחדת, ניתן אף לחבר אותה לסינתיסייזר המשמיע את המילים והכתובות על מצג המחשב. כך תוכל המערכת לשרת גם עיוורים הלוקים בשמיעתם.

יותר איטלקים מאשר קומוניסטים

הפק"י ערכה משאל בקרב כאלף צירים והתוצאות גרמו קורת רוח וגאווה למנהיגים: הם ביטאו עמדות פרגמטיות הכופרות בעיקר ■ הם רוצים להיות מפלגה ככל המפלגות — לא עוד בדידות מתנשאת ומתבדלת

מאת אהרון ניר, איטליה

קלהרוזין של הפק"י (המפלגה הקומוניסטית האיטלקית) עדיין נפלגה: אדירה, לא רק באיטליה (1.5 מיליון חברים, „יאנ של נוח אלקמאראלי) הגדולה ביותר בעולם המערבי כולו; אי מוטב — אוטוסורטרט של המפלגה על סמך שאלון שהכיל 73 שאלות, שהופצו ל־1000 הצירים של הוועידה הארצית האחרונה שנתקיימה, כזכור, בפירנצה לפני כחצי שנה.

במשך חודשים אחדים עובדו וסוכמו התשובות של 1000 הצירים על רבותיה של מפלגתם.

רוב העיתונאים הוכו בתדהמה — התשובות שניתנו ל־73 השאלות שמו קץ לאגדת „השוני" של המפלגה הקומוניסטית משאר המפלגות הפוליטיות האיטלקיות. „שוני" עליו היתה גאוותו של ברלינגר, אשר ביטא אותה תכופות במשפט המפורסם: „אנו מניעים מרחוק ופנינו לרחוק". הם הציגו מפלגה הרוצה דווקא להדמות לסתם מפלגה מן השורה, המתכחשת למטרות הקלסיות של האידיאולוגיה הקומוניסטית בימים עברו.

על השאלה אם עדיין ריאליסטי הוא לרצות להגשים באיטליה חברה ללא מעמדות, רק 27% ענו בחיוב. 71% ענו שאין לחשוב ואין טעם להאבק למען חברה שוויונית בכל.

עוד יותר גבוה הוא האחוז של הצירים שהצביעו, כולם צירים של הוועידה הקומוניסטית האחרונה, נגד ביטול הבעלות הפרטית (82.6% נגד הביטול, 12.2 בעד הביטול) על אמצעי הייצור, 81.6% אמרו שאי הם רוצים בשכר שווה לכל עובד. ולבסוף — 88.1% נגד 6.7% אינו מאמין באפשרות כלשהי של הגשמת האוטופיה המרכסיס־טית־לניניסטית של ביטול המדינה.

שבדיה כדגם לחיקוי

ובכן, גט כריתות למרכס, לנין ולגרמשי, ובתשובות נוספות גם לטוליאטי, לונגו וברלינגר — על השאלה בנוגע לדגם הסוציאליזם הנראה להם. 39.3% מהצירים תמכו ב„סוציאליזם דמוקרטי", 16% בעד „סוציאליזם בעל פנים אנושיות", 14.3% בעד „סוציאליזם רפורמיסטי". הדגם המקובל על רוב המשיבים הוא זה של שבדיה, כפי שהגשים אותו פאלמה המנוח.

10% כלבד יצביעו בעד סוציאליזם „יתקדם" גם אלה התביישו לקרוא לילד בשמו: סוציאליזם „ריאלי", ואחוז עוד יותר קטן רוצה ב„סוציאליזם מתוכנן". 14.6% הסתתר מאחורי שם דגם של „סוציאליזם צודק".

לאיזה כוח פוליטי באיטליה או מחוצה לה אתה רואה את עצמך קרוב ביותר? היתה אחת מבין 73 השאלות שהופנו לכל אחד מצירי הפק"י. 37.0% ענו שהם מרגישים אהדה יקרובה יתרה אל הסוציאל־דמוקרטיה הגרמנית. אולם 18.4% מבין האוהדים הגרמנים של מפלגת ברנדט היו די כנים עם עצמם ועם העבר הקומוניסטי שלהם, כדי לשלול קיום מדינה הראויה לשמש דגם כוללי של חברה.

קומוניסטים קתוליים...

הקומוניסטים האיטלקים בתוך עמם הם יושבים, ולכן הגיונית ילידי היתה אחת השאלות. לאיזה מוסדות וארגונים של החברה והמדינה האיטלקית הם מרגישים אהדה ונוהגים כלפיהם בהוקרה.

כמו כל אזרח איטלקי מהשורה, רבים מהצירים ענו שהם מחבבים ומוקירים בראש וראשונה את הקאראבינירים. זה ה„קורפוס" האיטלקי המיוחד, וצבא ומשטרה שנוסד עדיין ע"י בית המלוכה סאבויה, ושהעם האיטלקי מתייחס אליו מאז ומתמיד באמון, בהוקרה ובכבוד.

רבים מבין הנשאלים ענו שהם אוהדים את האקולוגיסטים. אולם לא מעטים הביעו הערכתם למערכת השיפוט ועוד אחרים ל...כנסיה הקתולית.

הסקר מציג בפנינו תרמית של מפלגה קומוניסטית סוציאלדמוקראטית־רפורמיסטית, והנהגת מפלגה המרושנת עונג מהרימוי הזה, העולה בקנה אחד עם מה שמזכ"ל המפלגה, אלסנדרו נאטה, והמנהיגים הראשיים האחרים שלה, כגון ג'ורג'ו נאפוליטנו, משננים לדעת הקהל האיטלקית בכל הופעותיהם.

גם שמעון פרס אחרי פגישתו האחרונה ברומא עם ג'ורג'ו נאפוליטאנו התרשם ש„הקומוניסטים האיטלקים הם יותר איטל־קים מאשר קומוניסטים".

המנהיגות של הפק"י הציגה את הנתונים בסיפוק רב. התשובות על 73 השאלות מוכיחות שבתקופת זמן קצרה יחסית

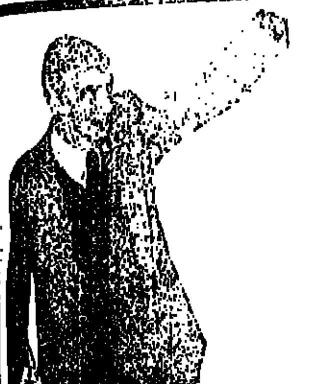

ג'ורג'יו נאפוליטאנו — הסוציאל־דמוקרט של פק"י

נתחוללה בתוך הפק"י מעין „מהפכה תורשתית". הפק"י פסקה להיות „מתינו" שרצה אותה אנריקו ברלינגר, והיא לחילונית, פרגמטית, משולבת באופן מוחלט בשמאל הסוציאל־דמוקראטי האירופי, כפי שרוצים אותה אלסנדרו נאטה וג'ורג'ו נאפוליטאנו...

הפק"י הפכה למפלגה חילונית אחרי שיצאה מהכנסיה הקומוניסטית של הדוגמטיזם הקנאי והבלבדי שלה. אפשר מבחינה זו היא תשובתם של 68.9% מהמרואיינים (בשאלון) אשר הצהירו שלא דוקא מנתקים את יחסי הידידות והחברות כלפי עם חבר שלהם, לו עזב את המפלגה. לפני שנים לא רבות, כל מי שעזב את הפק"י, אף מסיבות אישיות ולא פוליטיות, קומוניסט מהשורה ראה בו „בוגד" שעוברים למדרכה השניה כאשר פוגשים אותו ברחוב.

ארבעה מכל 10 מרואיינים בשאלון ותר להבין בתשובותיהם שבהיותם קומוניסטים הם מרגישים בידוד חברתי, ושמאבקם לא מטרות יומרניות מדי ובעיני האורח הממוצע מרגיש בכל זאת את „השוני" שלהם. אלא שהגאווה על היותם קומוניסטים נותנת להם עדיין הרגשת סיפוק ל־53.6% של הצירים המרואיינים, המרוצים „משייכות לתנועה היסטורית" ו„מעמידה בצד הצמר". 38.4% מהקדרה הקומוניסטית האיטלקית עדיין מוצאים בכל זאת סיפוק „מחברות במפלגה שהם רואים כ'שונה' משאר המפלגות".

26.2.87

רוח מדברית

מאת שלי יחימוביץ

■ הצילומים הועילו

אנשי משטרה, אוניברסיטה, עיריה ואזרחים — התאספו השבוע ב„בית יציב" בבאר־שבע, לערב מסכם של סידרת הרצאות בנושא יהודי דרום־אפריקה. ההרצאות, שניתנו על־ידי אוניברסיטת בן־גוריון בנגב יחד עם גורמים נוספים בעיר, דנו ביהדות הזו מהתקופה קולוניאלית, ועד להקמת המדינה.

אחד מאורחי הערב, היה יצחק רפאל, ראש מחלקת העליה בסוכנות היהודית בשנים הראשונות להקמת המדינה. רפאל דיבר על המאבק שהתנהל בתוך מערכת מקבלי ההחלטות בשנים הראשונות למדינה, בנושא העליה מצפון־אפריקה. היו כאלה, אמר רפאל, שלחצו מפורשות לבטל את העליה הזו או לצמצמה ככל האפשר. הסיבות העיקריות לכך, היו קופתו המדולדלת של אוצר המדינה, מצבם הבריאותי הקשה של העולים, והצורך המיידי להביא עולים מהמדינות הקומו־ניסטיות, מחשש שאלה יסגרו את שעריהן.

רפאל סיפר, כי בן־גוריון נשבר בין התפיסה שהחזיק בה מאז השואה — לפיה יש להביא את יהודי כל הארצות לישראל, לבין הצורך בשיקולים קרים ובסלקציה. מצדדי הסלקציה הביאו עימם שפע של דיאגרמות וגראפים המדגימים את יתרונות גירסתם. רפאל אומר, שהוא ואחרים, תלו ליד כל דיאגרמה כזאת — צילומים של יהודי צפון־אפריקה, הממחישים עד כמה גרוע מצבם. הצילומים הללו עשו כנראה את שלהם, ויעיד הקהל שהאזין לרפאל, רובו אנשים שעלו מצפון־אפריקה כילדים.

■ כל מדורי הביורוקרטיה

בבית־המשפט המחוזי בבאר־שבע, חשבו שומי הצפיפות והדוחק בחדרים ובמסדרונות — קרבים לקיצם. המשט־רה אישרה, לאחר הליכים ביורוקרטיים מכורשבים — סכום של 60 אלף דולר להקמת אשקוביות בתא־מעצר לעצו־רים המנתינים לדיון בעניינם.

כיום, ממתינים העצירים הללו בחדרים המהווים חלק מבניין בית־המשפט. קרובי משפחותיהם משוחחים עימם בצעקות מבעד לסורגי התאים, ושוטרים סובבים סביבם למנוע בריחה. העברת מוקד הפעילות הזה לאשקוביות, הנמצאות מחוץ לבית־המשפט, אך בסמוך לו — היתה פותרת בעיות צפיפות רבות.

בבית־המשפט כבר טוו תוכניות רבות לגבי חדרי המעצר שיפונו, אבל בינתיים, התברר שהעלות היא מאה אלף דולר, ולא חמישים, כפי שסברו בתחילה. עכשיו מבקשת המשטרה שבית־המשפט יממנו מחצית העלות, ושוב תעבור התוכנית את כל מדורי הגיהנום הביורוקרטיים. בינתיים, אומרים גורמים בכירים בבית־המשפט — המצב הוא בלתי נסבל.

■ קניון — גם לבאר־שבע

גם לבאר־שבע יהיה קניון. השבוע הונחה אבן הפינה לפרויקט הזה.

יזם הפרויקט, יו"ר חברת „קנית וקנית הדרום", אומר כי בשלב ראשון יכיל הקניון בין שלושים לארבעים בתי־עסק, ביניהם: היפרשוק תנובה, בנק, שלושה או ארבעה בתי־קולנוע, מסעדות ודוכני מזון מהיר. במקום יהיה גם מלון ובו יותר ממאה חדרים.

קניון הנגב, מבטיחים בעיריה, יהנה מנגישות ואיכות והיה לאלו של „קניון איילון", שהוקם על־ידי אותו יזם. עוד אומרים בעיריה, כי הקניון, שימוקם סמוך לתחנה המרכזית, בצומת שדרות הנשיאים — דרך אילת, יהיה מקורה וממוזג־אוויר כאחיו הבכור ברמת־גן.

■ אין בנים חורגים

מועצת עיריית דימונה החליטה השבוע לא להיענות להמלצת משרד החינוך — לפיה יש לסגור את בית־הספר הממלכתי־יסודי „אופקים" שבשכונת ערבה בעיר.

המלצת משרד החינוך באה בעקבות ירידה דראסטית במספר תלמידי בית־הספר. בתקופה האחרונה נטשו התושבים הוותיקים את שכונת ערבה, ועברו לאזורים טובים יותר ונחשבים יותר. מספר התלמידים בבית־הספר ירד מ־400 ל־170.

בפגישה שקיים ראש העיריה, אלי הללי, עם ועד הורי תלמידי בית־הספר, אמר הללי להורים כי המועצה לא קיבלה את המלצות משרד החינוך: זאת כלשון הללי „מחשש לפגיעה פסיכולוגית בתושבי השכונה".

הללי אמר כי בית־הספר לא יסגר, למרות הקשיים התקציביים החמורים שיגרמו כתוצאה מהמשך הפעלתו. „לא יהיו בדימונה בנים חורגים לרשות המקומית", אמר הללי, „או אורחים בדרגה שניה ושלישית. למרות הקשיים — נכבד את רצון התושבים ולא נסגור את בית־הספר. יש דברים שהם מעבר לקשיי תקציב — וזה אחד מהם".

כסא טוב באמצע

שני קווים מקבילים

מאת דורית גפן

שמיר ופרס — ביחד אבל לחוד

(צילם אנדרה ברוטמן)

יש משהו משעשע בדיאלוג הטראנס־אטלנטי שניהלו בעשרת הימים האחרונים ראש הממשלה יצחק שמיר וממלא מקומו שר החוץ שמעון פרס. הרפליקות שהשליכו ... זה לעברו של זה חלפו במהירות על פני האוקיינוס האטלנטי, מבלי להתמהמה. ואף ... השחקנים הראשיים עשו אימפרוביזציה על המחלוקת בעניין הוועידה הבינלאומית, ... ושם נעורו ברקע במקהלות ... והמערך. הרי בסך הכל נראתה ... כחזרה כללית לקראת ההצגה האמיתית ... כנראה על בימת הממשלה ... לאחר ששמעון פרס ישוב ... בקהיר.

... אם הממשלה הזאת מיצתה את ... ניסוחם של כמה פוליטיקאים, נשמעת ... כשאלה רטורית. אלא אם כן יש מי ... התפקידה של הממשלה. ושל שתי ... הגדולות המנהלות אותה, הוא ... ולהפגין את כשרונותיהם בתחום ... ולתת לציבור עוד סידרה של ... נפארודיה על ממשלת האחדות ...

... לצפות, כי כאשר גם פרס וגם שמיר ... יתחיל הוויכוח המרתק מי התחיל ... מי היה הראשון שזרק לחלל האוויר ... של פירוק הממשלה. האם מה שאמר ... היה ברשות וסמכות, ואם כן ... מה שאמר פרס כאן ובקהיר. היה ... וסמכות ושל מי. היבט אחר של ... בוודאי האם דברים שאמר שר ... בעת היותו ראש הממשלה מוסיפים ... או שדברים שאומר ראש ... היום, ושלא אמר בדיוק בעת היותו ... בירור וכחניינות ... אחר יהיה ... של המו"מ — מה מותר לו ... מה אסור לו. יהיו בוודאי כאלה ... לערוך השוואות איך התנהלו הדברים ... רוטאציה. מה הירשה לעצמו שמיר ... מה שמרשה לעצמו פרס כמ"מ. ... המפלגה השותפה־יריבה בעת ... ראש הממשלה פרס, ולהיפך, בעת ... הממשלה שמיר. אין צורך לומר, כי ... גם יחד אינם מובילים דווקא ... ולהשקטה. לכל היותר יטלו ... פסק־זמן כדי להמשיך בתהליך שכבר ... לקראת התפרקותה של החבילה ... הלאומית.

*

... כי קשה כמעט לחלוק על כך, ... ניסוחים מצליח פרס להבריק יותר ... רבים בוודאי יזכרו לו לטובה וגם ... את התגובה שלו, מה אני, הגשש ... — בעקבות דברי שמיר, שאמר כי ... של לערוך גישושים. אין מה לומר, ... מוצלחת. גם ביטויים אחרים של ... מפעם לפעם בקורטוב של הומור ... לא בכל זאת אינו מחפה על הסיטואציה ... שהתגלתה בשבועיים האחרונים, ... האחדות מחזיקה בתוכה למעשה ... השוללות זו את מדיניותה של ... הרחיקו לכת עד כדי כך, שראשי ... קראו לנשיא מובארק, בטון מאיים, ... להתייחס לדברים שמשמיע פרס בנושא ... הבינלאומית.

... לכל ידועים חילוקי הדעות ... בין הליכוד למפלגת העבודה, אך ... מצויים בממשלה אחת, אי־אפשר ... את התנהגות הליכוד כלפי פרס. ... סטרדיטציה מופגנת, כמעט כפסילה. ... כי זה בדיוק מה שמנסה פרס ... ראש הממשלה שמיר. אך עד כמה ... לנו ההתבטאויות של השבועיים ... פרס ומפלגתו לא קראו לנשיא ... להאמין לשמיר.

... ההזמן של פרס לנסוע למצרים בבוקרו ... אתמול, שעות אחדות בטרם נחת ראש ... בארץ ממסעו בארה"ב. אפשר יהיה ... להסביר ולתרץ בלוח־הזמנים של ... אשר חייב זאת. ספק עם אנשי ... החוץ ניסו לשנות את לוח־הזמנים, ... חלק מהפגישות בכמה שעות כדי ... לשר החוץ להיפגש עם ראש ... הן כדי לשמוע מפיו על הישגי ... בוושינגטון, והן כדי להיוועץ ולתאם ... את השיחות שינהל בקהיר. סביר יותר ... ביקש לחסוך מעצמו את המיפגש הזה. ... מקיפות ומשחקי היוקרה הפנימ־... אינם עניין שצריך לקמט בשבילו ... את המצח — כדי להבין את פשרו. ... זאת ראוי בהחלט לבחון כיצד כל ... הזה משפיע על המשך המגעים שלנו ... מצרים ועם ירדן כדי להזיז את תהליך ... המצרים יודעים, שהליכוד ומפלגת ... אינם רואים עין בעין את תהליך ... אך האמנם הם מבינים את הדיבורים ... של שמיר ופרס בנושא הוועידה ... הלאומית, למשל? מבחינתם מייצגים שני ... המתכברים הללו אותה ממשלה, כלומר, ... שאמר נציג רשמי ורם מעלה של ... ישראל בפגישה רשמית אינו איזו ... אישית שלו, אלא משהו שיש לו על ... לפחות על פי התקדים הנוכחי של ... שמיר ופרס, והתגובות של כל אחד ... עלולים מדינאי מצרים, כמו גם ראשי ... בארה"ב ובעולם כולו, להגיע ... הבלתי נמנעת, כי עליהם לנהל ... עם שמיר ופרס על כל נושא.

שני קווים מקבילים אינם נפגשים, והכלל הזה הוכח מחדש אתמול בנמל־התעופה בן־גוריון, כאשר שמיר ופרס — על אף שהיו שם, לא נפגשו. אך מי יודע, ייתכן כי אפשר יהיה להמציא פתרון למצב על־ידי תיווך של רייגן ושולץ או של הנשיא מובארק. אולי יסתפקו המדינאים המתוחכמים הללו, שאינם מצליחים עד כה בפתרון הסכסוך האזורי, במציאת פתרון של שלום במישור המקומי־ישראלי, בין פרס לשמיר — למען שלומה וקיומה הבטוח של ממשלת האחדות הלאומית.

אף כי המשבר הנוכחי נראה רציני למדי, מה גם שהוא מנוהל על־ידי שני „קליברים" כראש הממשלה וממלא מקומו, הרי לא כדאי להיסחף יותר מדי. לפחות לפי שעה הוויכוח הוא על הפרוצדורה. שכן, למרות ההצגה המעוותת של העניין על־ידי שמיר, לא מדובר בניהול מו"מ לשלום בין ישראל לערבים על־ידי פורום רחב של ועידה בינלאומית. גם פרס תובע מו"מ ישיר בין הצדדים, אלא שהוא יודע, כי לפחות נכון לעכשו — כדי להגיע לשלב הזה — דרושה ועידה, אותה „מטריה בינלאומית" שהמלך חוסיין תובע כדי להתחיל במו"מ.

זהו מעין ויכוח פרלמנטרי, לפני הוויכוח הגדול והאמיתי על השאלה — על מה תדבר ישראל עם ירדן והפלשתינים במו"מ ישיר.

ובכל זאת, במקרה הזה לפחות אין לזלזל גם בפרוצדורה. שכן כפי שהדברים נראים כרגע, היא אשר עשויה לעשות את „ההבדל הקטן" בין צעידה קדימה (ולו גם צעד קטן) לבין דריכה במקום, או במקרה הגרוע אולי גם נסיגה.

שמיר אמר בימים אלה, כי איננו חייבים לקבל את התנאים של המלך חוסיין, בנושא הוועידה הבינלאומית. שמעון פרס אמר לפני שבוע לעוזי ברעם, כי אין לו כל עניין בתיק החוץ אם אין הוא יכול לעשות לקידום תהליך השלום. שתי התבטאויות אלה טומנות בתוכן את זרע פירוק הממשלה.

מי מפחד מבחירות מוקדמות

כאשר שמיר אומר, כי לא שאלו את העם בעניין הוועידה הבינלאומית, אף שהוא עצמו בטוח כי רובו מתנגד לרעיון, הרי הוא מתכוון בעצם לבחירות מוקדמות. גם פרס ומקורביו, אף שאינם אומרים דברים מפורשים, הרי די לחכימא ברמיזא — האופציה של הקדמת הבחירות בהחלט באה בחשבון מבחינתם. אלא שעדיין לא ברור אם יש לשני המחותנים הללו שושבינים החפצים להשתתף בחגיגת בחירות מוקדמות.

בליכוד אפשר אמנם להתפעל בימים אלה מההרמוניה בהתנגדות לוועידה הבינלאומית, ובאחדות בהתקפות על פרס ומפלגתו. אך אין לתרגם זאת מיד להסכמה כללית לרעיון של הקדמת הבחירות. לכאורה, לא יכול להיות עיתוי גרוע יותר לליכוד לבחירות. שכן הוא עלול להתפס עם מכנסיים מושפלים, ואולי אף בלי מכנסיים. היריבות הפנימית ב„חרות" נמצאת בשיאה, הוועידה טרם כונסה, ומה שצפוי בה, גם על פי התחזיות האופטימיות ביותר ב„חרות", אינו בדיוק תצוגה של אחדות פנימית. המצב במפלגה הליברלית אינו טוב יותר. קשה כרגע לדעת למי בתוך הליכוד עשוי להיות יתרון מהקדמת הבחירות.

האם סיטואציה פוליטית כזאת תתן יתרון לשמיר, אשר יעמיד את מועמדותו פעם נוספת לראשות הממשלה כשהוא מנופף מצד אחד בעמידתו הבלתי מתפשרת מול שמעון פרס, ומצד שני יטען, כי אין זו השעה לנהל מאבקים פנימיים כאשר היריב האמיתי, המערך, משחר לטרף בחוץ.

אין לשער כי דוד לוי ואריק שרון ישלימו ולו לרגע קט עם הצגה כזאת של המצב. אדרבא, הם ינצלו את הטיעון של שמיר כדי להציג את עצמם כתשובה ההולמת ביותר נגד פרס והמערך. לא נתפלא אם יאמרו, בין היתר, ששמיר לא הצליח לנהל את ממשלת האחדות הלאומית כראש הממשלה. וכי מנהיגותו לא עמדה לו. לוי ושרון יכולים לראות בהקדמת הבחירות יתרון אישי בכך שייחסך מהם זמן המתנה עד לשלהי 88'. אשר לליברלים, מצד אחד יתכן מאד, כי הקדמת הבחירות תזרז את האיחוד שלהם עם „חרות" ותפטור אותם מעצמם. מצד שני עלולים ב„חרות" — תחת לחץ ריבוי המועמדים והמתמודדים לכנסת הבאה — לנצל את חוסר הברירה של הליברלים ולנגוס מהם עוד נתח מהייצוג שהובטח להם.

אשר למפלגת העבודה, הרי לפחות עתה אין הסכמה כללית להקדמת הבחירות. אף כי המסתייגים משמיעים נימוקים כלליים, הרי השיקול המכריע הוא פרסונאלי. לפחות בצמרת ובסיעה בכנסת. עם זאת אין סבירות גבוהה שהצעה כזאת — בעיתוי של משבר ממשלתי מוכחש, לא תזכה לתמיכה מאסיבית של מוסדות המפלגה. אך כפי שכבר נאמר, חשוב לדעת מה היא עמדתן של המפלגות האחרות. אמנם די בהסכמתן של שתי המפלגות הגדולות כדי להעביר בכנסת חוק לפיזור הכנסת ה־11, וקביעת מועד לבחירות לכנסת ה־12, אך למרות זאת יצטרכו הליכוד ו„העבודה" להתחשב גם בעמדות המפלגות הקטנות.

אשר לגוש המפלגות הדתיות, הרי עד כה לפחות היתה העמדה הרשמית שלהן, כי יש לעשות הכל למען המשך קיומה של ממשלת האחדות. אפשר להניח, כי הללו ינסו למצות את השפעתן אצל הליכוד והמערך לשמירת הממשלה הנוכחית. אך לא אגודת־ישראל ולא ש"ס, ואפילו לא המפד"ל, לא ילכו עם „הראש בקיר" כאשר יסתבר, שהקרע בין מפלגת העבודה והליכוד הוא בלתי ניתן עוד לאיחוי, והם ישלימו עם ה„גזירה". אשר למפלגות האופוזיציה, הרי הללו כבר הצהירו לא אחת, כי מוטב להקדים את הבחירות. „התחיה" אמרה זאת וכן עשו מפ"ם ור"צ. קשה לתאר שנציגיהן בכנסת יצביעו נגד הצעת לפיזור הכנסת, גם אם מבחינה אלקטורלית אין העיתוי המוקדם של הבחירות מתאים להן בדיוק.

השימוש המרובה והתכוף באפשרות של הקדמת הבחירות, להדגשת העמידה הנחרצת של שמיר ופרס בנושא הוועידה הבינלאומית, גם אם לעתים הוא רק מן השפה אל החוץ, יוצר דינמיקה וצובר תאוצה, ומעלה את המשבר לשלב מתקדם, שממנו הדרך לפירוק מתקצרה.

חיזורים חוזרים

[illegible]

רשות הקורא

מוחשי־חינוכי

לא מובנת לי גישתו של רוביק רוזנטל למשפט דמיאניוק („המשפט שלא צריך להערך", „על המשמר" 16.2.87). נכון, הרצון לנקום עלול להיהפך „לרעל פנימי המרעיל את הנוקם"; אבל הענשת הפושעים הנאציים איננה רק „רצון" או „צורך", אלא היא בפירוש חובה על כל מי ששם ידו עליהם. לא יעלה על הדעת שפושעים אלה לא יבואו על עונשם.

את הזיכרון הקולקטיבי מטפחים אצלנו במשך שנים. מאז השואה, וגם לפני כן, כלפי ארועים טראגיים בחיי העם. כגון גרוש ספרד, פוגרומים ופרעות. אבל אין כמו משפט חי, כדי להמחיש מחדש את המאורעות, למקד בבת אחת את תשומת לב הכל ולרענן את הזיכרון הקולקטיבי. משום כך יש למשפט ערך חינוכי ממדרגה ראשונה. השתכנעתי בכך כתום השבוע הראשון למשפט, כשהאולם צר מלהכיל את כל הרוצים להיכנס, והסיקור נרחב באמצעי התקשורת.

שכנע אותי גם אותו מורה שנכח באולם, ואמר בראיון ל„ערב חדש" שהוא מתכוון להביא לשם את חניכיו. הייתי אומר כי מן הבחינה החינוכית רצוי מאוד, אילו הדבר ניתן, לערוך משפט מעין זה אחת לעשרים שנה... אבל כמובן, אין זה ניתן: הן הפושעים והן הקורבנות הולכים ומסתלקים מן העולם, ואולי זהו המשפט האחרון הנוגע לשואה.

לקראת סוף רשימתו כותב רוביק: „משפט דמיאניוק יתרום מעט מאוד לזיכרון ומעט מאוד ללקח. הוא עוסק באספקט משני של השואה, במחנה אחד וכאדם אחר". האומנם?... בטרבלינקה נרצחו בקירוב 900 אלפי יהודים: האם זהו רק „אספקט משני"? האין די במחנה יחיד זה וכאדם מסויים זה, כדי להמחיש את כל זוועות השואה?

ולבסוף, אם המשפט „לא צריך להערך", מה ייעשה בדמיאניוק? סתם רוביק ולא פרש. והרי הוא הוסגר לישראל במיוחד לשם העמדתו לדין. הן ישראל היא (אולי) המדינה היחידה, שבה ניתן לשפוט בכל זמן פושעי־מלחמה, מבלי שתחול התיישנות על הפשעים. ואם אנחנו לא נעשה את המלאכה, מי יעשה אותה? לא. אין המשפט מיותר, הוא בהחלט במקומו!

אמנון גלזר, בית־זרע

זיכרוננו!

מר שיינפלד הצעיר — איש לא נותן לך רשות ואיש לא מסמיך אותך לסלוח. („עבר ואפר", „על המשמר", 20.2).

לא יעזור אם אתה מרגיש מראש שהסליחה היא שלך אישית.

אין איש דורש ממך נקם נגד הגרמנים. זה לא נחוץ אבל סליחה, לסלוח על מה שהם עשו לנו. האם אתה בכלל יודע מה אתה שח. בנשימה אחת אתה עובר מנקם לסליחה או ש... או ש... הרי אתה פונה לקוראי העתון, אתה רוצה לשכנע אותם בהרגשותיך הפרטיים מאוד. את מי? אותי, שהייתי שם ועוד מאות אולי אלפים מקוראי עתון זה?!

אני הרי סוחב את הגיבנת של הזיכרון הזה על גבי יום יום, והמשא נעשה כבד יותר ויותר. אני לא זקוק כלל וכלל לעידון ולריכוך ובוודאי שלא לחמלה. אדוני הצעיר, אין שום אפשרות לסלוח, ואם סליחה. היא יכולה לבוא אך ורק מאותם האנשים שהיו שם, לא ממך ולא מאנשים כמוך. אתה נטול רגישות אנושית, כי אצלך זה אירוע היסטורי, אולי לא נעים, אבל רק אירוע. אצלי זה נשמה, אני חי את זה לילה לילה בחלומות הזוועה, אשר פוקדים אותי, מצער הנרצחים ואחריהם הרוצחים, אשר צועדים ללא סוף הם, הם זועקים וקוראים רק לא זהו רק לא לסלוח ולא לשכוח, זיכרוננו.

אברהם (אבקשקה) ורד רמות־מנשה

מחייב עד גבול מסויים

בעתונכם מיום 19/2, במדור „רשות הקורא", אתם עונים למכתב מחאה של קורא, חבר מעניה, „הוויכוח על הירידה הוא לגיטימי, ודעותיו של שיינפלד הובעו בידי כותבים נוספים. איננו רואים קשר בין ויכוח זה לבין העסקה בעתון".

ובכן, בדבר זה צדקתם. מר שיינפלד אינו היחיד. גלריה שלמה של עובדי העתון ומשתתפיו מתבטאים לאחרונה ברוח זו. אבל האם במתכוון אתם קוראים לזה „דעה לגיטימית על הירידה". לדעתי, אתם מיתממים והסגנון מזמן כבר חורג ממסגרת של דעה אובייקטיבית בוויכוח פילוסופי.

זה מתאפיין יותר ויותר כהבנה, ואפילו המלצה, כן המלצה בכיוון מאוד מסויים. נכון אומנם שהדמוקרטיה והאצילות מחייבות ללא ספק, אבל איזו מין דמוקרטיה היא זו, שפתוחה לשמאל, אך ורק לשמאל קיצוני, ולמה שמאל בהכרח, קשור לירידה. איזו מין דמוקרטיה המשאירה את הציונות ואת העלייה בלעדית לימין.

האם זהו מה שמייצג את הקבה"א, החתום על העתון, שבכותרת שלו עדיין מתנוססת הסיסמא „לציונות..."? והריני שואל בזה את הקוראים הסבילים — לשם מה לכם לקיים במה כזאת לשירותם של שיינפלד, ספירו, לוטו, שמיר שחק וכו'. יהודה חבר ...

בעריכת דוד ארן

מגדלים נוער „סינטטי"

בין החוקרים העוקבים אחרי התרבות העצמית של הנוער ומנסים להבינה ולתארה, בולט בזירה הבינלאומית הסוציולוג ג'יימס ס. קולמן, שתיאר בשנות השישים את תרבות הנעורים של ארה"ב. האופייני לתרבות הנעורים הזאת הוא, לדברי קולמן, שהיא משתדלת להתנתק במידה רבה, ומוקדם יותר ויותר, מן הדור המבוגר.

זה מזכיר במבט ראשון את תרבות הנעורים מראשית המאה. אך תופעות מסויימות מתפשטות בה במימדים גדולים יותר ובקרב שכבות חברתיות אחרות לגמרי.

צעירים לומדים מהר מצעירים אחרים. הם מפתחים סגנון והברותא משלהם, נכנסים מוקדם מאוד ליחסים קרובים עד מאוד בינם לבין עצמם.

צורך ביחסים קרובים היה, כמובן, קיים מאז ומתמיד: הרי כיסופים וסערות-רגש הם בכל הזמן החדש נושא מרכזי בגיל ההתבגרות. אך בעוד שבתיאור ההתבגרות בפסיכולוגיה הקלאסית אופיינה תקופת-הנעורים דווקא בכך, שהצרכים האינטימיים אינם מסופקים עוד בקרב המשפחה, ועדיין אינם באים על סיפוקם בקשרים חדשים, הרי חושפים עצמם הצעירים החדשים ליחסים מסוג זה, בלא שתהיה להם הבגרות הדרושה לכך.

קולמן מתאר את תרבות ההיפים, את מוזיקת הרוק, את האירועים המוזיקאליים הגדולים, את זירת הסמים, חוגי הנוער הפוליטיים, החנויות המיוחדות שהוינו את אופנת הנעורים, סמלי טעם הנעורים, ולשון הנעורים וכיו"ב.

מאז התיאור של קולמן מתנהל ויכוח, באיזו מידה מדובר כאן על דברים אופייניים באמת לנוער, או שמא רק לחלק ממנו. למרות טענותיהם של פוליטיקאים, כי המצב הוא „נורמאלי" ושדבר לא השתנה, מוכיחים סקרים כי שינוי הערכים, בפרט בין צעירים, לא נולד בראשי הסוציולוגים והמחנכים בלבד אלא מהווה מציאות ממשית מגוונת, במידה רבה מתוך העובדה, שתרבות המבוגרים ניתקה עצמה מן הצעירים ומסרה אותה לידי מוסדות מיוחדים — מוסדות שאמנם אף הם מנוהלים על-ידי מבוגרים, מחנכים מקצועיים.

חרדת המבוגרים

תהליך ניתוק זה חורג ממסגרת השכלה והדרכה, תוכניות לילדים, בידור, הצגות לנוער בתיאטרון ובקולנוע, ספרי ילדים ונוער, מוזיקה ותקליטים לנוער: כל אלה אינם רק ביטוי להבנה גדולה יותר כלפי הילדים ובני הנוער, ולהליכה לקראתם, אלא גם צעירים בתהליך ניתוק גדול, המתרחש בחברתנו, ומזין ללא הרף את המגמות הללו ל„חרדת מתבגרים".

ג'יימס קולמן המשיך במעקב אחרי ההתפתחות הזאת ובספר חדש, „החברה הא-סימטרית" חקר את חשיבותם הגוברת של מוסדות — במיוחד לגבי ילדים ונוער. כיצד השתנו בשני הדורות האחרונים.

ריבויים העצום של גופים אלמוניים מסוג זה ויתרון משקלם הגובר על-פני „אישים טבעיים" הם-הם מה שהוא מציין כ„א-סימטריה" של חברתנו. שאת משמעותה והשלכותיה על חיי הבריות הוא מנתח. קולמן בכוונה אינו מדבר על מוסדות ואירגונים אלא על „קורפוראציות" ו„גורמים פועלים", משום שהוא מבקש להבליט את פעילותם דמויית הפעילות של בני-אדם.

אחרי הקביעה, כי גופים מסוג זה באו במקום „בני-אדם" וכיצד הם הגיעו לתכונות „דמויות אדם," הוא עוקב אחר ההתפתחות ההיסטורית והמשפטית. הוא עוקב במיוחד אחר התופעה המודרנית אשר בה „האישים הבלתי-ישירים" הללו מקבלים על עצמם תפקיד אחרי תפקיד, ובכך דוחקים יותר ויותר את רגליהם של „אישים" ו„חברותות" טבעיים.

אובדן תיפקוד המשפחה

קולמן אינו רוצה להחליף בכך מושגים אחרים, ומקובלים יותר, של הניתוח החברתי כגון „שכבות חברתיות", „מעמדות", „אינטרסים" או „תפקידים". עם ה„קורפורציות" (גופים) שלו מנסה הוא להעמיד במרכז יחידות, שניתן לראותן כ„נפשות פועלות" וכפארטנרים ישירים הקובעים את מעשיהם של כל „האישים הטבעיים". בניתוח שלו הוא מגיע להרהורים כיצד יוכל להצליח גידול הנוער בחברה הנקבעת על-ידי „קורפורציות".

באותן חוליות המחברות בין הדורות בחינוך והשכלה מורגש שלטון הגופים החדשים באופן המכאיב ביותר. בסוציולוגיה של המשפחה הובאה שוב ושוב התזה כי „אובדן התיפקוד" של המשפחה מאוזן על-ידי ריבוי היחסים האישיים, ובפרט על-ידי ריבוי החינוך. מי שקורא את ספרו של קולמן אנוס לוותר על תרמיות נוחות. אין כאן אידיאליזציה של העבר, אלא נסיון שלא להניח לאיפיונים ולתכונות מסויימים של חיי החברה עו"כה לשקוע, ולא לקבל, ללא בדיקה, „אילוצים" של התפתחויות חדשות.

קולמן אינו מספח נוסטאלגיה. הוא בוחן בחינה רב-צדדית אם לא טעינו בבניית חברתנו, ובאיזו מידה ניתן לשנותה באמצעות מדיניות ותיכנון מודעים. את התרופות, שהוא מביא, הוא מכנה „ניסויי מחשבה מועילים", ומצביע על ניצנים לשינויים שניתן למוצאם בחלקן מן „הנפשות הפועלות הקורפוראטיביות" כגון פירמות או שלטונות.

אכן, יש לבחון באיזו מידה יוכלו ה„גופים" של היום, כגון בתי-ספר, מעוני ילדים ונוער אך גם מוסדות לחינוך מקצוע, למצוא שביל ביניים בין מיבנה אישי ובין חוקיות עצמית בירוקראטית.

אנדריאס פליטנר, „די צייט"

אין עתיד — אז מריחים הררי קוקאין

הספר המזעזע „פחות מאפס", של האמריקני בן ה-20 ברט איסטון אליס, משקף באכזריות את תחושת החיים של הצעירים בני 17 עד 20 בלוס-אנג'לס של שנות השמונים. שכל כולה אומרת „אין עתיד".

כדי לחרוג את הזמן מריחים בכל המצבים הרים של קוקאין, מרבים בסביאה, בשמיעת פופ מטמטמת, ובמין ללא אבחנה.

הספר הופיע באחרונה גם בשפה הגרמנית. אך כאן נדבר על הגירסה האנגלית. לשונו החסכונית חסרת הגינונים של אליס מציגה בפני הקורא באופן חסר רחמים, באיזו דרך עומדת חברת הרווחה ללכת. השפה הקרירה והקשוחה הזאת תיתכן כנראה רק באנגלית. המסוגלת להמחיש מצבים במינימום של מושגים.

חג-המולד ב„תפוז הגדול": הסטודנט קליי הוא הגיבור הראשי של „פחות מאפס". צעיר חסר פנים, הנוסע לרגל החגים אל משפחתו. מה שמספר אליס אינו סיפור בעל עלילה אחידה, אלא צילום-רגע של חברה ושל נוער המנוכר לעצמו.

כמו ש„על הכביש" של ג'אק קירואקס שימש כ„תנ"ך" לדור הביט, כן „פחות מאפס" הינו ביטוי לגישה הניהיליסטית בחיי שנות השמונים.

שלא כמו בשנות השישים אין הסמים משמשים כאן כאמצעים מרחיבי-תודעה לגבי חלומות בדבר עולם טוב יותר. עולם אוטופי. ה„קוקס" אוטם את החושים כדי לא לחשוב בכל האפשר, כדי לא להתייצב בפני בעיות החיים.

יפים להפליא הם תיאוריו של אליס על בני אדם, שאישיותם נדחקת הצידה בשל חשיבותו של העושר החומרי. הנה מתאר קליי באחד המקומות בספר את הפסיכיאטר שלו:

„הפסיכיאטור שאני מבקר אצלו בארבעת השבועות שאני בבית, הוא צעיר, מזוקן, נוהג במכונית 450 מ"ל ויש לו בית במאליבו".

הצעירים ביצירת הביכורים של הסטודנט ברט איסטון אליס – כולם בלתי-מסוגלים לתקשורת אנושית. מה שקושר ביניהם הם מסיבות. יחסים של לילה אחד, סוחר קוקאין והטיפולים אצל אותו פסיכיאטר. אליס כמובן מפריז בתיאור מערכת הערכים של „המעמד העליון" הקאליפורני ביחס לכסף. למראה טוב ול„מקובלות" חברתית. אך גם בלא הדרישות ההדוניסטיות הללו, נותרת הסכנה של הידלדלות רוחנית גוברת: „אין עתיד"!

ברברה ריפל, „ולטוואכה", ציריך

שוויץ: מסע בשלג ובכסף (1)

אגדת החשאיות החורפית

מאת פ. סבר

הרבה שלג. זמן הערב הראשון, ההיכרותי, במסעדת הדגים של מלון סט. גוטהארד, שחלונותיו המקושטים פונים אל רחבת הבנהופ-שטראסה של ציריך, ועד בדיקת המזוודות המגוחכת כעבור שבוע, בצריף שהועמד לצורך בטחוני באמצע שדה התעופה העמוס קלוטאן (בדיקה מגוחכת, משום שהמזוודות עוברות כבר קודם לכן חשיפה מדוקדקת, באמצעות מכשירים אלקטרוניים, ומה שעושה אי-שית הבודק של משטרת שוויץ מצטמצם להחדר יד אחת אל מעמקי המזוודה, אל בין הלבנים, החולצות והשוקולד, במטרה לדלות משם. אולי, סצנה עטופה בנייר מתנות, כי רק משהו כזה אפשר לזהות בשיטה שבזו). כל הזמן היה הרבה מאוד שלג. הטבעתי את נעלי בערימות הלבנות בחדווה ילדותית; את החורף האחרון כבן אירופה המושלגת עשיתי לפני עשרים שנה, כי באביב 1957 העליתי הוריי ארצה. אבל השלג, וזאת כנראה כבר הספקתי לשכוח, איננו כחול שהלבין, ונשאר מורכב מגרגרים מוצקים — השלג הוא רק טיפות מים מוקפאות באוויר, שנמסות בתוך הנעליים, ממש כאילו דרכת בתוך שלולית בוצית. הלובן הכבד מטעה ומשלה. אולם אירופה בחורף היא האירופה האמיתית: עשירה, שבעה, מסוגרת, נושמת ונושבת קרירות.

השלג איפוא ירד וירד ויצר מכל עץ אשוח גלויית נוף צפונית, איור לסיפורי ילדים מצמררים משל האחים גרים, או מעתיקיהם הפולקלוריסטיים. כשהמיני-בוס המחומם של לשכת התיירות מבאזל מסיע אותנו, קבוצה של עורכי עיתונים ישראליים, שהוזמנו לשוויץ על-ידי חברת התעופה הלאומית „סוויסאייר", משרד החוץ ומשרד התיירות שם (התארים המרוייקים של המוסדות הללו מסובכים יותר. ומשקפים את הייחוד המבני של הפדראציה הקאנטונאלית השווייצית) לביקור משמח-אוזניים, במוזיאון הכפרי של תיבות נגינה עתיקות, כולנו חשים בתוך הלילה המושלג, מקרין הלילה העולה משרות לבנים ורכים, שהינה עוד רגע וניעצר. ואז בין העצים, הזקופים כנושאי לפידים קפואים, יצאו לדרכנו הכיפה האדומה המהירה, האנזל וגרטל המחובקים, השילגיה העצובה, ואולי אפילו תושיט את ידיה הרעועות מוכרת הגפרורים הקטנה. והכל יגפנפו בריגלוני ישראל ממארציפן הנמס מהר.

יציבות או סודיות

חורף שווייצרי כמו שבציריך, אמיתי כזה, כאילו הוזמן עבורנו על-ידי המארחים, ולא הייתי נדהם במיוחד לו נודע לי מאיזה מקור בכיר, כי אכן קיים אלכס אקרמן, מנכ"ל סוויסאייר ישראל, שיחה ממושכת בנידון (כלומר, בענייני הורדת שלג, במידה תיירותית נכונה, לא בסערה ולא כטיפות הנמסות מיד למים שחורים) עם אלוהי מזג-האוויר, ובסיגנון דיבורו החמים והתקיף הצליח לשכנעו לשתף פעולה במאמצי האירוח הבלתי-נלאים שלו.

אבל אפילו אלכס ידידנו לא יכול היה לתכנן למועד הסיור בשוויץ את שני האירועים הכלכליים המסעירים, שעלו באותו השבוע לראש כותרות העיתונים. האחד, תחילתה של חקירה רשמית מקיפה של הרשויות הבנקאיות המרכזיות בברן, בדבר הפיקדונות הסודיים של מארכוס הפיליפיני, המוסתרים והממוספרים ככל הנראה היטב במעמקי אחד משלושת הבנקים המסחריים הגדולים בשוויץ, או אף בשלושתם ביחד. האירוע השני היה כמובן, הכינוס הכהול כלשהו של שרי האוצר של חמש המעצמות המערביות הגדולות בפאריס, במטרה לתאם (קצת) מדיניות משקית ולתאם גם (הרבה) הצהרות ודברת.

בנושא הסודיות הבנקאית מעדיפים השווייצים להעמיק את הטון, ולהסיט את השאלות לתשובות צדדיות. כששאלתי את פיליפ לוי, פקיד בכיר מאוד (אומרים עליו כי הוא הפקיד היהודי הבכיר ביותר, במנגנון הממשל השווייצי) במשרד לסחר החוץ בברן על ההשלכות המתבקשות מפרשת „פקדונות מארכוס", והמעורבות של „בנק לאור" הג'נבאי בוויסות מניות של חברה בריטית, הקשורה לשערוריית גינס, על עתיד חוקי הסודיות הבנקאית בשוויץ, נשמעה תשובתו כהגנה מוחלטת על הבנקאות הביתית שלו. ראשית, הוא היפנה אותי למחקר של קרן המטבע הבינלאומית על שוק ההון השווייצי, שכמנו משתמע לדבריו, כי הגורם המרכזי המושך את הכסף העולמי לכספות בציריך הוא היציבות, הפוליטית והכלכלית של שוויץ, ולא הסודיות של בנקאיה. שנית, הוא הוסיף, באוסטריה מעטה החשאיות הבנקאית אף עבה משלנו וגם מעטה השלג?) והם מתחרים בנו חזק בכוח המשיכה. שלישית, אמר, הבנקאות מספקת תעסוקה למאה אלף איש ברחבי שוויץ, ויצוא שרותי בנקאות, בעיקר בצורת עמלות הנגבות מזרים המחזיקים את פקדונותיהם בה, תורם סכום נכבד לחשבון השוטף של מאזן התשלומים. וככלות הכל, סיים בנימה מתגוננת, תמיד כשמדברים על כסף בורח והון שחור דולף מצביעים משום מה לכיוון שוויץ, למה?!

חשאיות ללא תקדים

וכן, אותו הדו"ח של קרן המטבע הבינלאומית („תפקידיה של שוויץ כמרכז פיננסי בינלאומי", מאת בנדיקט כריסטנסאן, וושינגטון 1986) משיב למה. אמת, הוא מונה גם את הסיבות החיוביות לפלא השווייצי, שהעלה הפקיד הבכיר בברן, ושהעלו בפני פקידי בנקים אחרים, שאיתם נפגשתי בכמה רגעי פנאי צפופים בין הפלגה על ספינת מרכבי אש אדומה על הריין האפור, לבין הצטלמות קבוצתית על מרפסת חדרו המשוער של תיאודור הרצל, בחזית מלון „שלושת המלכים" בבאזל, מלון יקר וארוגאנטי במיוחד.

הגורמים הללו הם, לפי סדר מיקורי למרי, צמיחה מישקית מהירה, אינפלציה נמוכה, עודף שמן במאזן התשלומים, תקציבים ממשלתיים מאוזנים, ניוטראליות פוליטית (מאז קונגרס וינה), העדר מלחמות והעלות ההרסנית הכרוכה בהן, מיקום מצויין בלב אירופה ו„מנטאליות של עבודה קשה של האזרחים השווייצים", יחד עם נטייתם המופרזת לחסוך סגפנותם לצרוך. אך בכל אלו,

בתמונה: עורכי העיתונים הישראליים (בפנים המטוס) בדרך לחוף השווי...

אומר המוחקר, לא די לפענח את הייחוד השווייצי וצריך לדבר גם על הבנקים: „הסודיות הבנקאית בשוויץ... היא יותר מקיפה ומגינה מאשר בארצות אחרות".

אבן היסוד של הסודיות הבנקאית השווייצית הוא „חוק הבנקאות", אשר נתקבל עוד ב-1934, כאשר כסף גרמני החל לזרום במיליארדים לשוויץ, ובתוכו גם כספם של יהודים נרדפים. החוק מטיל עונשים כבדים על מי שמעז לשבור את הסודיות, ולמסור פרטים כלשהם על זהות המפקידים, והתנועות בחשבונותיהם. העבירה במקרה זה היא פלילית (ולא אורחית) ולכן היועץ המשפטי של ממשלת שוויץ הוא המגיש תביעה כנגד שובר הסודיות, כשהעונש יכול להיות גם מאסר — וכבר היה כזה.

הבנקים השווייצים חייבים לשתף פעולה עם הרשויות של אכיפת החוק, אך ורק כאשר מדובר בחשד לעבירה פלילית לפי חוקי שוויץ. המילכוד בכך, שהעלמת מס מכל סוג שהוא אינה עבירה פלילית בשוויץ, החורפית והקייצית כאחד, אלא רק עבירה מינהלית. גם ויסות מניות וניצול מידע פנימי אינן עבירות פליליות כשהן נעשות בקצה השני (לא זה של תחנת הרכבת הגדולה) של באנהופ-שטראסה. ממשלת שוויץ השיבה בעבר ריקם את פניותיה של רשות ניירות הערך האמריקאנית, שדרשה מידע על פעולות עבריינות כאלה, שנחשדו בהן חברות הרשומות בבורסה של ניו-יורק: לאחר כמה סירובים, „עשו האמריקניים ב-1982 שריר רציני, השווייצים הסכימו בלית-ברירה למסד הליך של פניה להסרת הסודיות הבנקאית, במקרה של חשד לעבירות מאניפולאטיביות: ועדה ציבורית תבחן כל פניה כזו ותמליץ לבנקים על הנוהג. סמכויות הוועדה מוגבלות מאוד, ובכל מקרה הסרת הסודיות לפי בקשת ממשלות זרות, חוץ מארה"ב, אינה אפשרית אלא באותו המקרה הספציפי שקיים חשד לרמאות שווייצית ממש, ולא להברחת מטבע או גזילת כספי אלמנות ויתומים, או שוד של קופת המדינה האחרת, ואפילו לא כאשר בעלי הפיקדונות הסודיים כבר הפכו לעפר ואפר, והתובעים הם יורשיהם החוקיים.

הפאטנט: חשבון בנאמנות

באשר לחשבונות הממוספרים, המידע על זהותו של בעל החשבון מצומצם של פקידי בנק, ולפעמים אינם יודעים מי בדיוק האיש. ... עשירית מכלל החשבונות ... תושבים מקומיים ... ממוספרים. זו אינה המצאה ... יחודית וגם לא הגבינה הצהובה ... המציאו אותה: המצאה ... דווקא מה שמכונה „חשבונות מאוזניים", או „חשבונות בנאמנות" ... החלו לצמוח ולפרוח ... השישים. וזכו להצלחה ... הנפש שחלף. העיקרון הוא ... הבנק כלווה וכמלווה ... המפקיד את כספו בחשבון ... כשהלקוח הוא נוטל על עצמו ... הסיכונים הכרוכים בגילגול ... ומשלם לבנק רק עמלה קטנה ... תודה על מאמצי התיווך שלו.

כשאתה, למשל, חישראלי ... רבבת הדולרים, פותח חשבון ... בבנק בציריך, אתה חותם על ... שבו משוחרר הבנק מכל אחריות ... שלך. הבנק רשאי לעשות בו ... על רוחו (!) ובדרך כלל הוא ... ישירות לרעבי-האשראי ... משקיע בשוק הכספים הבינלאומי ... משלם לבנק עמלה של כ-0.5% ... מחדש את הפיקדון כל חצי שנה ... ריבית יותר גבוהה מן ... בפיקדונות רגילים.

סך כל הפיקדונות של ... בבנקאות השווייצית מגיע ל... מיליארד פראנקים שווייצים ... מיליארד דולר, ומתוך סכום ... מוחזקים כ-100 מיליארד ... בחשבונות בנאמנות, שמחוץ ... המדווח של מערכת הבנקאות ... על פקדונות אלו מטורה ... בשיעור של 35%, החל על ... המשולמת על פיקדון רגיל, ... נחשבים לחלק מעיסקי הבנק ... אלא כעיסקה שבה הבנק רק ... אחריות. רשאי הבנק לרשום ... החשבונות בנאמנות מחוץ למאזנו ... מחוייב להחזיק כנגדם אמצעים ... הון עצמי.

והנה, כפי שאמר לי פקיד אחד ... האמריקניים הפועלים בציריך, ... רחוש בסימטה צדדית, ליד בית ... שני חנויות ווידאו, „סידור ... ומוליך שולל את כולם — את ... את הרשויות, את גובה המיסים ... הסטאטיסטיקאי". וזה נכון: עד שנת ... לא הייתה לשוויץ סטאטיסטיקה ... של סחר חוץ, ולא כל שכן של תנועות ... בינלאומיות אל המדינה וממנה ... הראשון של מאזן תשלומים מלא ... רק ב...אוקטובר 1985, עם נתונים ... החל מ...1983. סעיף „הטעו... וההשמטות" שבו מגיע עדיין ... שנתיים של מיליארדי דולרים, ... אחוזים מן התוצר הלאומי השווייצי ... יכלו שלטונות המונטאריים המרכזיים ... שוויץ לנהל מדיניות תקיפה של ... הפראנק (הגנה מפני „יסוף...) ... השיבעים והשמונים, כולל ... מינהליות, קנסות והתערבות ... כלי לדעת את היקפי תנועות ההון ... פלא בוירוקראטי מדהים. אבל ... היחידי: שוויץ היא ארץ ... המינהליים, ועוד נספר בזה.

מה שלא נספר הוא כמה כספי ישראל ... מוברח מופקד בבנקים בשוויץ: ואת ... אינו יודע. נודע לי כן, מה הוא ... הכסף של „ישראלים מוחים", ... בעלי רשיונות הוגנים, המופקד ... בנקאות שווייצית, כולל ... בנאמנות. בשנת 1979 היה הסך ... כ-1.4 מיליארד פראנקים שווייצים ... שנת 1984 גדלו הפקדונות ... ל-3.6 מיליארד פראנקים שווייצים ... זו ערימת כספי גבוהה מאוד, ... כמו גבעת שלג צחורה, במארק ... ציריך בבוקר יום ראשון.

(רשימה ראשונה)

מרוב דיבורים—אין מדיניות יצוא

מבנה היצוא הישראלי משטש את הרגל. קובעים חוקרי המכון הירושלמי לניהול ג"מ. היצוא החקלאי מיצה את עצמו בהעדר מקורות מים. והתחרות מברזיל וספרד. ליצוא של חומרי גלם כימיים כמו אשלג, אין פוטנציאל גידול משמעותי. יצוא היהלומים סובל מערך מוסף נמוך וכמעט אינו משפיע על מאזן המסחרי. היצוא הבטחוני הגדל בעבר קשור בגורמים גאופוליטיים וסגיע. לכן קשה לבסס עליו גידול נוסף של היצוא. מתברר כי למשק הישראלי אין שום אסטרטגיה להקמת מפעלים המוכוונים ליצוא.

בשנות ה-60 עדיין הוקמו מפעלים בישראל שהיו מכוונים ליצוא. בשנות ה-70 וה-80 לא הוקם בישראל דבר. חלק מהמפעלים, שהוקמו בשנות השישים, נקלעו לקשיים בשנות ה-80 (אלסינט, סייטקס). עובדה זו מצביעה על כך שמפעלים הגדלים יותר מדי, מעוררים נגדם תחרות מצד מונופולי ענק בינלאומיים, שמשתלטים על פלגי השוק שפותחו על-ידי המפעלים הישראליים.

המכון מגיע למסקנה, שבעתיד קשה יהיה להגדיל את היצוא על בסיס הקיים ובהרכב הענפי הקיים. אולם הוא אינו מציע גם לפתח זנחות יצוא בינלאומיות, בגלל הקושי של ארץ קטנה, שאינו מהווה בסיס טוב להתחרות עם חברות ענק. לכן הוא ממליץ לחברות קטנות לקחת סיכונים ולפתח פעילות הנועדה ליצוא בלבד ולא לשוק המקומי המוגן. לשם כך יש לדעתו להשקיע בשיווק בינלאומי, בפיתוח צוות אדם ולהתבסס יותר על יתרונות יחסיים מאשר על שכר נמוך. לכן ההמלצות העיקריות מתייחסות לפיתוח מוצרים חדשים, פיתוח מדדי איכות ופיתוח מערכות ניהול ושיווק.

הגישה של ג"מ ראויה לציון בכך שהיא אינה ממליצה להידמות לארצות מתפתחות כמו אירלנד פורטוגל ויוון, סינגפור או טיוואן, אלא לארצות מפותחות כמו שוודיה, צרפת, יפאן, ארה"ב ואנגליה. בארצות אלו ניתן עידוד למוצרים חדשים, לפיתוח שווקים, להרצת מפעלים חדשים, למו"פ וכו'. בעלי התוכנית סבורים כי הגישה לעידוד תעשיות צריכה להיות פרגמטית ולא אידיאולוגית ויש להבטיח את רציפות מדיניות הסיוע, למרות שינויים אפשריים בממשלות.

ניתן להגיע למסקנה על פי דו"ח חברת היעוץ, שהקדישה שנה שלמה לבדיקת בעיות היצוא, כי לשם הגדלת היצוא יש צורך בהשקעות מכוונות ובעידוד ממשלתי לפיתוח תשתית יצרנית ושיווקית. הרבה מעבר למניפולציות בשערים. נראה גם, כי סיכומי ג"מ אינם מעודדים את הגישה של „הקפיטליזם הרומנטי" ששם את הרגש על יזמים קטנים רבים.

כיום 18 חברות מספקות 50% מהיצוא, כאשר 3 מתוכן מגיעות ל-25% מכלל היצוא. 71 חברות מספקות 75% מהיצוא ויותר אלפי המפעלים רק כרבע מהיצוא הכולל. לכן מן הראוי להקדיש מחשבה להקמת מפעלים גדולים עם הון ציבורי רב ולא למפעלים קטנים, שמטיבם קשה להם להשתלב בשיווק בינלאומי ולהקדיש זמן ומחשבה לפיתוח מוצרים חדשים.

בכל מקרה התאור והמלצות ג"מ יכולים לשמש בסיס לדיון מחודש, בבעיות הצמיחה ועידוד היצוא.

צבי טימור

דב פלג במסיבת עתונאים

גרעון אקטוארי של 3 מיליארד ש"ח בקרנות הפנסיה

אין סכנה לחוסר איזון שוטף ב-25 השנים הקרובות

קרנות הפנסיה ההסתדרותיות מצויות בגרעון אקטוארי של כ-3 מיליארד ש"ח. כך עולה מהמאזן האקטוארי של הקרנות, שהוצג אתמול במסיבת עתונאים בת"א.

על פי נתונים מצטברים לדצמבר 1985 מסתכמים סך של כל הכנסים של הקרנות ב-23.6 מיליארד ש"ח (כולל הכנסות עתידיות מדמי גמולים והון צבור), ואילו סך כל ההתחייבויות מסתכמות בכ-26.7 מיליארד ש"ח. כלומר, החוסר האקטוארי מהווה כ-11 אחוז מסך כל ההתחייבויות האקטואריות של הקרנות.

ראש אגף לביטחון סוציאלי דב פלג ואקטואר מערכת הפנסיה ההסתדרותית יעקב אנטלר, שהציגו את הנתונים, אמרו כי אין כל חשש שהמערכת הפנסיונרית תיפגע, בטווח של 25 שנה כתוצאה מהגרעון האקטוארי, ואין לראות בנתונים אלה נתונים מדאיגים, כיוון שגם מערכות פנסיוניות דומות בעולם מתקיימות עם גרעון אקטוארי. הם גם ציינו, כי שינויים עתידיים, כמו קצב גידול השכר הריאלי, עשויים לשנות את התמונה, עד כדי כיסוי מוחלט של הגרעון האקטוארי (הנתונים הנוכחיים מתבססים על גידול ממוצע של 3 אחוזים לשנה בשכר הריאלי). „מבחינת חוזים הכספיים אין לקרנות כל בעיה בשנים הקרובות", אמר דב פלג.

איחוד הקרנות יתבצע באפריל

פלג אמר עוד כי האגף לביטחון סוציאלי נחוש בכוונתו לאחד את כל 6 קרנות הפנסיה באפריל 87. הוא מסר כי 4 קרנות כבר אישרו, במסגרת ההנהלה, את האיחוד — קרן הגמלאות המרכזית, עובדי בניין, פועלים חקלאיים ומבטחים. שתי קרנות — מקפת ונתיב עדיין לא אישרו את האיחוד והדיונים עם הנהלותיהם יימשכו עד סוף מארס. מיד לאחר האישור בכל הנהלות הקרנות תובא ההחלטה לאישור האסיפות הכלליות שלהן. פלג אמר: „מי שלא ירצה להצטרף עד סוף מארס — יצטרך להסיק מסקנות". בכך רמז ראש האגף לביטחון סוציאלי כי אם תימשך ההתנגדות המקיפה מצד הנהלת מקפת להצטרף לאיחוד — ייתכן שקרן זו תיאלץ לפרוש מהמערכת ולא תיכלל במסגרת המאוחדת.

אודי נחשון

גלגלי הבורסה

חששות בציבור גרמו בריחה מקרנות הנאמנות

אתמול חלה התאוששות במניות התאוששות, אבל מפולת השערים משלשום הבהילה חלק מן הציבור, שהוציא אתמול 27 מיליון ש"ח מקרנות הנאמנות. במניות ההסדר היה היצע של 15 מיליון ש"ח, שקליטתו על-ידי בנק ישראל מנעה ירידות בשעריהן. עקב עליית שער הדולר היציג עלו תשואותיהן השנתיות, בחלק מהן ל-18% ויותר.

בשוק איגרות החוב עלו ב-0.08% הצמודות למדד ב-100%, בעוד שהצמודות ב-80% למדד בלבד ירדו ב-0.09%. ערך השוק של הצמודות למט"ח עלה ב-0.12%.

סל המטבעות עלה אתמול ב-0.36% אג' ל-1.6776 ש"ח ושער הדולר היציג עלה ב-0.05 אג' ל-1.6163 ש"ח. הדולר נוסעים עלה ל-1.91 ש"ח. הדולר השחור הוסיף לנוע בין 1.58 ל-1.59 ש"ח.

בשוק המניות עלו אתמול 109 שערים, לעומת 86 שירדו ו-194 שנשארו בלי שינוי. מהם עלו 29 ב-5% ויותר ו-12 ירדו ב-5% ויותר. לעומת 1 „קונים בלבד" לא נרשם אף לא 1 „מוכרים בלבד".

המחזור בשוק המניות הסתכם ב-38 מיליון ש"ח. מזה כ-17 מיליון ש"ח במניות ההסדר.

במניות ההסדר ירדו ב-%: אי די בי רג' — 0.1; דיסקונט ב' — 0.3. ההיצעים במניות האחרות נקלטו ללא שינוי בשעריהן. תשואותיהן השנתיות נעו בין 17.86% (אי די בי רג') ל-18.16% (דיסקונט א'). הפועלים ש' — 18.01%. הפועלים מ' — 18.08%. בל"ל — 18.09%. המזרחי — 18.14%.

במניות הבנקים המסחריים שמחוץ להסדר עלו ב-%: אוה"ה — 1.2; כללי מ"ר 1 — 1.7. לעומתן ירדה הספנות 0.5 — 4.9.

במניות החופשיות עלו ב-10%: גולדפרוסט 5, טמפו 1, מטוויות 1 ר"5, אורדן 1, קינג 1. ב-10.1% עלו מישנאל. לעומתן ירדו ב-10%: כלל מחשבים, ברטון 1, טרומאס' 1. מורגן 1 ירדו ב-15.0. מורגן אופ' ירדה ב-29.8. שער שלמה אנגל ירד ב-13.7%.

בני"ע של הפניקס היתה אתמול הפסקת המסחר, אחרי שמפרקי חברת הברוקרים פ.י.ט. הגישו שלשום לבית המשפט המחוזי בת"א תביעה על שורה של מעשי מירמה, זיוף ומעשי גזל בסכומים של עשרות מיליוני דולרים בתקופה ש„הפניקס" היתה בעלת 50% של פ.י.ט. בבורסה הובעה הדעה, שכבר שלשום צריך היה להפסיק את המסחר בני"ע של „הפניקס".

בשוק איגרות החוב עלו ב-0.08% הצמודות למדד ב-100%, בעוד שהצמודות ב-80% למדד בלבד ירדו ב-0.09%. ערך השוק של הצמודות למט"ח עלה ב-0.12%. המחזור בשוק אג"ח הסתכם ב-6.3 מיליון ש"ח.

במלווה קצר מועד נעו התשואות החודשיות בין 2.07% ל-2.36% והתשואות השנתיות — בין 28.70% ל-32.30%, תוך מחזור של 2.4 מיליון ש"ח.

„חברת החשמל לישראל" מסרה הודעה מוקדמת על חשבונותיה לשנה שנסתיימה ב-13.3.86: הרווח הנקי לפי סעיפים מיוחדים והטבות מס נטו משנים קודמות הסתכם ב-10 אלף ש"ח בשנת 1985/86, לעומת אלפיים ש"ח בשנת 1984/85. דירקטוריון החברה ממליץ על תשלום דיווידנד סופי בשיעור 8% למניה רגילה ועל דיווידנד סופי בשיעור של 3% על מ"ר ב', כשיתרת הרווח שלא יועדה היא בסך 107 אלפי ש"ח. ניירות הערך של „חברת החשמל" יימחקו מן הרישום למסחר בבורסה ב-13.3.87.

„אלקטרו" הודיעה, שסיימה את שנת 1986 ברווח מתואם בסך של יותר מ-1.5 מיליון ש"ח, אחרי מספר שנים של הפסדים. רווח זה מהווה תשואה ריאלית נטו בשיעור של 7.4% על ההון העצמי המתואם. המעבר מהפסד מתואם של כ-3 מיליוני דולר ב-1985 לרווח מתואם של כ-1 מיליון דולר ב-1986 נובע מביצוע תוכנית הבראה מקיפה.

„בנין בנק למשכנתאות" בחרה במשה אולניק כיו"ר מועצת מנהליה. כוועדת ביקורת שלה נבחרו: פרץ ליטמן, משה בורושק, מאיר בכר. פרץ ליטמן נבחר כיו"ר ועדת הביקורת.

אלחנן הורוביץ

מחסור בבקבוקים גורם ליבוא מוגבר

חברת „טמפו" קיבלה אישור ליבא 80 מיליון בקבוקים, בעלות של כ-6 מיליון דולר. נוכח המחסור בבקבוקים אלה. ומנכ"ל החברה, משה בורשטיין מעריך כי חברתו תזדקק לאישורי יבוא נוספים.

בורשטיין אומר כי השוק המקומי שוקק ל-100 אלף טון זכוכית לייצור בקבוקים, ואילו חברת „פניציה", היצרנית הבלבדית של בקבוקים, מסוגלת לייצר כיום רק כמחצית מכמות זו.

בתעשיית המשקאות חוששים עתה כי לאור המחסור החמור שהיה בבקבוקי זכוכית בקיץ שעבר. עלולים היצרנים לעמוד בפני בעיות חמורות עוד יותר — זאת עקב הגידול בצריכת המשקאות הקלים. יצרניות המשקאות חוששות עתה מפני השפעת המחסור על כניסתם של מוצרים חדשים לקראת הקיץ.

מהנהלת „כור" נמסר אתמול כי בקיץ שעבר קפצה צריכת המשקאות באופן חריג — בשיעור של עד 40 אחוז, ואי אפשר לדרוש מ„פניציה" לתת לכך תשובה ביום אחד. עם זאת, ב„כור" אומרים כי הנתונים שמציג מנכ"ל „טמפו" אינם נכונים. השוק זקוק בשלב זה רק לכ-70 אלף טון זכוכית לייצור בקבוקים, ו„פניציה" מסוגלת לספק כמעט את כל הדרישה הזו. המפעל גם נערך עתה להוספת קו יצור חדש, שיושלם בעוד כחצי שנה, ויאפשר לו לייצר עד 80 אלף טון. בינתיים, אם הביקוש יימשך כמו בקיץ שעבר, לא נוכל לספק את כל הכמות הנדרשת והיצרנים יצטרכו להמשיך לייבא — אומרים בהנהלת „כור".

אודי נחשון

סכנה למלחמת שומן בין השוק האירופי לבין ארה"ב

למרות אופנת הבריאות, המניעה צרכנים רבים לאכול מרגרינה במקום חמאה, האחרון, בעודפי המזון בעולם הוא בתחום השמן: ... הצמחיים, המשמשים תחליף לחמאה ושומנים אחרים מן החי.

היצרנים האמריקנים של שמן סויה, ויריביהם הספקים האסייניים של שמני דקלים, מביאים נימוקים בעד ונגד לגבי סוג השמן הטוב ביותר לצרכנים החוששים ללקות בסרטן ובמחלות לב. בעתיד הקרוב גם הקהיליה האירופית, תצטרף להתחרות זו עם סובסידיות שהיא תעניק לחקלאים. צעד כזה יגביר את הסכנה לסיכסוך סחר חדש בינה ובין ארה"ב.

הביורוקרטיה של השוק האירופי המשותף בבריסל, שכבר עתה אינה יודעת מה לעשות ב„אגם" היין וב„הר" החמאה והתבואות שבידיה. תצטרך מעתה לטפל גם במלאי גדול של שמן-מאכל.

למרבה האירוניה התחיל השוק המשותף לעודד את החקלאים, במדינות החברות בו, לזרוע לפתית, לשם הפקת שמן לפתית, כאלטרנטיבה להרחבת שטחי התבואה. אולם מלבד העובדה שהגידול החדש הזה מעורר את זעמם של אנשי שמירת הסביבה באנגליה, משום ששדות הלפתית בצבע צהוב-חיוור מכעיסים את „אדמת אנגליה הירוקה והנעימה", יש בשוק המשותף מלאי גדול של זרעי-לפתית, פולי סויה וגרעיני חמניות — שלושתם חומרי גלם למוצרים כמרגרינה סבון ושמני-בישול.

מדיניות בלתי-חוקית

מס, שהשוק מציע להטילו על יבוא שמנים שיימכרו בתחומו, כרוך בסכנה של צעדי גמול מצד ארה"ב, שיצרני הסויה שלה טוענים כי המס הזה יפגע בהם, ועורר מחאות גם מצד מדינות מייצרות שמן דקלים כגון מאליזיה. התאחדות מגדלי הסויה האמריקנית אומרת כי תגיש תלונה נגד השוק, מאחר ומדיניות זרעי השמן שלו היא בלתי-חוקית על-פי ההסכם הכללי על תעריפים וסחר (גאט"ט).

התקדמות בתחום הכימיה, ב-20 השנים האחרונות, מאפשרת ליותר ויותר שמנים צמחיים להחליף שומנים מן החי, ביצור התעשייתי וביצור מזון. שמן המניות, שמן זרעי לפתית ושמן זית משמשים עתה ליצור קשת רחבה של מוצרים. החל בסבון וצבעים וגמור בשמן בישול ומרגרינה. אולם העודף בשמנים צמחיים בעולם ורב-גוונותם, וכתוצאה מכך — המחירים הנמוכים, נותנים בידי היצרנים אפשרויות בחירה רבות, ובכך מחריפים את ההתחרות.

משקיפי שוק ופוליטיקאים מסויימים סבורים כי מסע ה„שוק" להחלפת גידולי תבואה בזרעי שמן הביא להפסדים כספיים ולא לחיסכון. סיוע השוק לטונה של זרעי שמן עולה בערך פי 12 מן הסיוע לטונה תבואה. לדברי תומאס מילקה, מעורכי שבועון „עולם השמן", יש להניח כי ייצור זרעי השמן באירופה יגדל השנה ב-22 אחוזים ויגיע לשיא של 10 מיליוני טונות — בערך פי שישה מאשר ב-1976.

חוגים האירופיים מודאגים מן העלייה המהירה בהוצאות על זרעי שמן. מחיר היעד לזרעי לפתית, המובטח לחקלאי השוק המשותף, עולה פי שלושה על המחיר בשוק העולמי, ובריסל משלמת כמעט 400 דולאר לטונה. אם לא ייעשה מאומה, יהיו השמנים ב-1991 המיגזור המבוטח היקר ביותר.

החלטה אומללה

מס ה„שוק" על שמנים ושומנים הוא בין ההצעות שהוגשו לעיון „הוועדה האירופית" בהחלטותיה על חבילת המחירים החקלאיים ל-1987 — 1988. „נראה זאת כהחלטה אומללה ביותר, אם יוטל מס כדי לאפשר לשוק המשותף לגייס כסף לתוכנית כלשהי להשגת אספקה עצמית בשמנים ושומנים... על חשבון יצואנים מקרב המדינות המתפתחות", אמר השר המאלזי לענפי יסוד, לים קנג יאיק. ושר החקלאות האמריקני ריצ'ארד לינג אמר ל„רויטר": „איננו רוצים להישמע מאיימים, אך אנו מקווים כי הקהיליה האירופית מבינה מה מידת החומרה שבה תראה ארה"ב מס כזה".

הלשכה האירופית של התאחדות הצרכנים. פדראציית הצרכנים הראשית בשוק המשותף, אומרת כי המס המוצע עלול להביא לעלייה של 25% במחירי המרגרינה ולהעלות את מחיריהם של שמני מאכל, מיונית, דברי מתיקה וסוגים מסויימים של גלידה.

אדריאן וארנר, „רויטר"

העורך הכלכלי: צבי טימור

בעלי תחנות הדלק דורשים לשנות את „חוזי העבדות"

ארגון בעלי תחנות הדלק והסוכנים מתכוונים לפתוח בקרוב במאבק לשינוי החוזים עם חברות הדלק, שמוגדרים על-ידם כ„חוזי עבדות".

יו"ר ארגון בעלי תחנות הדלק, דוד ניב, אמר כי החוזים שנחתמו לפני שנים רבות, מעניקים יתרונות חד-צדדיים ובלתי הוגנים לחברות הדלק, שיכולות להפסיק באופן חד-צדדי התקשרות ביניהן ובין בעלי התחנות. בעלי התחנות טוענים עוד כי אין להם כל אפשרות מעשית לעבור מחברה אחת לאחרת. „לאור הרפורמה בשוק הדלק, שתביא לתחרות, יש להתיר את החוזים הקיימים, כדי שגם בעל תחנה יוכל להתחרות בשוק. כאשר ידיו אינן קשורות בחוזה מגביל עם חברה מסויימת. שמעניק לה יתרונות מוחלטים", אמר ניר.

בשבוע הבא יתכנסו כל בעלי התחנות הפרטיות, כדי לברוק את החוזים שלהם ולדון בהמשך המאבק.

דרוג חדש לבתי-מלון מומלצים לתיירים בישראל

שר התיירות, אברהם שריר, אימץ אתמול שיטה חדשה לדרוג בתי מלון בישראל, אשר הגישה לו ועדה ציבורית, שמינה השר בראשות מר משה נויברגר, מנכ"ל בנק ברקליס דיסקונט ואשר היו בה חברים נציגים של ענף התיירות הבניה ונציגי ציבור שונים.

בשיטה החדשה, שסימניה יהיו אף הם כוכבים, (צורה המקובלת כיום ברוב מדינות העולם, בהן נוהג דירוג רשמי לבתי המלון), חמש דרגות מכוכב אחד ועד לחמישה כוכבים ודרגה עליונה נוספת, חמישה כוכבים דלוקס, המיועדת למלונות המפוארים והמצטיינים ביותר.

הוועדה ממליצה כי הדירוג החדש ייתבסס על חלוקה חדשה של הדרישות המלונאיות לקריטריונים איכותיים ופיזיים כאחד, ביחס שווה. בניגוד לעבר, דרגה תוענק למלון לתקופה קצרה, שמשכה ייקבע מדי פעם על-ידי שר התיירות. כלומר, כל מלון ידורג מחדש אחת לכמה שנים.

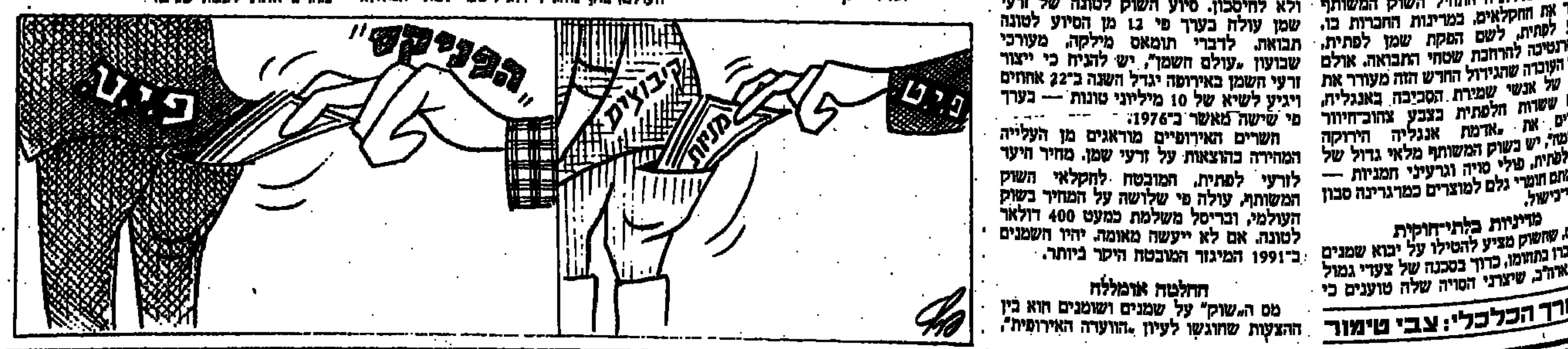

תיאטרון

האיינשטיין של „הבימה"

„איינשטיין" מאת גבריאל עמנואל. הצגת יחיד עם מישה אשרוב ב„בימרתף"

מאת משה שדות

האיינשטיין של „הבימה" הוא מישה אשרוב, המסתגר ב„בימרתף" וזורק את מחשבותיו ורעיונותיו אל הקהל ואל עצמו.

בן 70 הוא האיינשטיין שלנו, אחרי תקופת חיים סוערת ומלאה. ומה נצפה מאדם כמוהו המגיע לגיל זה, אם לא לסיכום וחשבון־נפש על חייו, מעשיו ומחשבותיו. פיזיקה, ילדות, יהדות, נאצים, ציונות, אטום. — כל אלה הם תת־נושאים בהם עוסק האיינשטיין של „הבימה".

עובר בקלילות מנושא לנושא. מתורת היחסות לייחסיו עם הוריה, בחירת המיקצוע שלו, תהליך קבלת ההחלטות של מוריו, המיקריות. יחסיו עם וייצמן, למדינת ישראל והאטום. מסכת חיים עשירה, המתובלת בהצעות מצד חברות מסחריות בארצות־הברית להשתמש בו כדמות מרכזית לפירסומת.

„ההצגה מנסה לגעת באדם שמאחורי הרמות", אומר הבמאי, הווארד ריפ עולה חדש מקנדה, הנמצא בארץ כבר שנתיים.

בקנדה עבר עם המחזאי גבריאל עמנואל וביים את מחזותיו. היה המנהל האמנותי של „תיאטרון הנפש", המציג את המחזה „איינשטיין" כבר שנתיים.

לפני שנתיים ביים הווארד ריפ את העיבוד שלו ל„1984" על־פי אורוול, במסגרת פסטיבל עכו. זו היתה עבודתו הראשונה בארץ וכרטיס הכניסה שלו לתיאטרון המקומי.

„איינשטיין" הוא הפקה משותפת של „הבימה" ותיאטרון „הנפש" הקנדי, התאטרון היחיד בקנדה אשר עסק בנושאים יהודים.

גבריאל עמנואל אף הוא עלה לארץ וברצונם לקיים את מיסגרת תיאטרון „הנפש" גם בארץ. בהצלחה!

מישה אשרוב ב„אינשטיין" — פיזיקה, יהדות, ציונות

אופק

צלילים רחוקים

מאת יוסי ונונו

בפעם הראשונה שמעתי את מיגל מנגן את הקטעים של ההופעה הנו־כחית בפסטיבל הג או. באכסניית־נרון וואהל. המוסיקה הלכה לאיבוד.

מיגל זקוק לאולם קטן, אינטימי, חמים, צוותליה בסדר. הוא קורא לערב החדש „ברקיע השישי". זה לא מופע, הוא אומר. זה חוויות מוסיקאליות שאספתי מכל העולם. המוסיקה שלו אוספת לתוכה צלילים ממרוקו, מצרים, פרס, הודו, ספרד, יפאן. הטכניקה של מיגל היא לשמוע את הכלים המקוריים ואחר־כך לנסות לחקות אותם עם הגיטארה. כך אפשר לשמוע חיקוי לעוד, סנטור, קאנון, בצד פלמנקו ומוסיקה קלאסית. מיגל מדבר בין השי־רים, מסביר על הכלים, מספר חוויות.

מסתבר שהוא הופיע בכל העולם, מארה"ב עד יפאן. בתוכניה שחולקה אפשר למצוא ביקורת מה„טוקיו־טיימס": הוא נגן כחסר, טכניקה מצויינת, הגיטרה ניתמסרת לו. אין כמעט סגנון שהוא לא מסוגל לחקות. הוא יוצר אווירה, לא מנסה להרשים. מוסיקה נטו, הקהל חייב להיכנס לתוכה. ההופעה נפתחת בקטע מנדת, „בדרך לירושלים". צליל מזרחי עדין מן גנב לניגנה הקלאסי. בהמשך — „הוד שימה". בהשראת המופע ביפאן, את החלק השני הוא פותח עם באנג'ו. הוא מספר שגילה קשר בין הבאנג'ו לבין כלים אחרים ברחבי העולם וכתב סוויטה, בה הוא מנגן חיקוי לכלים הדומים ממרוקו, מדריד ופרס. קשה שלא להיכנס לתוך המוסיקה. הקהל (ב„צוותליה" 20.2) ביקש עוד הדרנים ומיגל, שחזר מאחורי הקלעים, הראה את הידיים וסימן — אני צייף, נתתי את הכל.

ערב קטן, דורש ריכוז, מומלץ למאלה שיודעים להקשיב.

הצגות ילדים

נמצא הג'ינג'י

מאת יוסי ונונו

מסיבת עתונאים „רוקיקסה" במלון ימית עם משתתפי ההצגה ג'ינג'י. בהתחלה הגיעו לאודישן הרבה ג'ינג'ים קטנים, וגם כאלה שהם לא בדיוק ג'ינג'ים, אבל עם אופי ג'ינג'י (מה זה?) ילדים עם אבות או אמהות, שרוחסים את הילד המוכשר שלהם להיות כוכב. מסתבר שליוצרי ההצגה זה לא כל־כך הספיק. התפקיד דורש גם שחקן עם נסיון. בסוף נבחר ילד גדול בן 26 וגם לא כל־כך ג'ינג'י, ישחקן הקאמרי, דב נבון.

הפתרון שנמצא: פאה כתומה וכמה נמשים. בפירסום לאודישן נכתב שמחפשים ג'ינג'י כשרוני, בעל חושיה, קורן חן וערמומיות, ובעל כושר גופני. נבון, כוכב עולה, נראה טוב עם הפאה. את שאר הנתונים סביר להניח שיש לו.

דרך אגב, נבון הוא גם שחקן עסוק, ולכן הוא יתחלק בתפקיד עם נגה פז, שחקנית צעירה ולא כל־כך ג'ינג'ית. כנראה שלמצוא שחקן שהוא גם צעיר, גם ג'ינג'י וגם מוכשר זו בעייה. מעניין אם הם חשבו לייבא מחו"ל.

„ג'ינג'י" היא סידרה בת 16 ספרים של הסופרת גלילה רון־פדר. אחד הספרים זכה לעיבוד בימתי ע"י המחברת עצמה, והפך להצגה. קטעים מהספרים האחורים נכנסו לתוך המחזה. ונבלעו בתוכו. המחזה מתרחש במיקלט בירושלים ומספר על חבורת ילדים ובראשם ג'ינג'י בן השמונה, שכהגדרת המחברת, אוהב לסבך את הלא־מסובך.

למה דווקא ג'ינג'י? חכם או בעל סגולות מנהיגות יכול להיות כל אחד. ג'ינג'י לעומת זאת, יש רק אחד. המסר של המחזה ושל המחברת הוא, שמי שרוצה להוסיף עניין לחיים, חייב להפוך את המציאות למיוחדת. זהו גם סודו של גבור המחזה, שניחן בכשרון מיוחד הודות להיותו ג'ינג'י, כמובן.

אפשר לסמוך על פדר שהיא שוחה בענין. היא נחשבת לפופולארית שבין סופרי הילדים. יש לה נסיון במעבר של ספריה לקולנוע ולתיאטרון: „כחינת בגרות", „נאריה", „אני עצמי".

את ההצגה מביים יוסף כרמון, שחקן הקאמרי. המחזה ג'ינג'י, הוא אומר, היא התשובה של שנות ה־80 לחסמבה של שנות ה־50. מחזה פשוט, חכם, מלא שמחת חיים. הוא מבטיח הצגה עם הרבה פעלולים: קירות נפתחים ונסגרים. אינסוף כניסות ויציאות. בקיצור, מיקלט של חלומות.

אח"כ הוצגו השחקנים לבושים בפאה כתומות־מתולתלות. יותר ליצנים בהקרקס מילדים בירושלים. מישהו הגיש להם קערה מלאה בגזר, אבל אל תטעו, זו לא הנזיפה לפרנסואה ראש־גזר, זה סתם ג'ינג'י, שחוכב שהוא ירון זהבי. האווירה, אני מתרשם, מונה כל השחקנים צעירים, כך שצפויה השתוללות על הבמה, ראו הוזהרתם.

אתם בטח סקרנים לדעת מה קורה בסוף? החבורה מפתיעה את ג'ינג'י, אבל לא רצו לגלות לנו את ההפתעה. אז אם אתם סקרנים, הצגות ראשונות בפורים.

קולנוע

חלומות של זוהר

„אקו פארק" — בקולנוע „פאר" תל־אביב

מאת יעל ישראל

הם צעירים, יפים ושובבים וגרים בעיר הסרטים. אבל זה לא עוזר להם להיות מפורסמים ומצליחים. ובכלל, בהוליווד יותר סביר לפגוש בקבצן או שתיין זקן מאשר בכוכב קולנוע בגודל טבעי, וזאת למרות כל המפות לאיתור בתי הכוכבים שנמכרות בעיר בפרוי־טות. מסתבר שהחיים בהוליווד משוטים כמו בכל מקום אחר, ו„נשות הוליווד" קיימות באמת רק בסרטים. במציאות ישנם אנשים קטנים ואפורים עם חלומות גדולים, נוגעים־לא־נוגעים בזוהר, בעיר שאין בה שום זוהר.

הסרט „אקו פארק" הוא סרט על כל אלה שחיים בשולי תעשיית החלומות של לוס אנג'לס. זהו סיפור קטן, אנושי, מריר־מתוק, על חיי היום יום של שלושה חברים טובים, השונים זה מזה באופיים, שמזינים זה את חיי זה ונותנים כתף בעת משבר, אנשים די בודדים שמה שנותר להם זה לחלום. מיי (סוזן דיי, הזכורה בסידרת הטלוויזיה „משפחה פרטרידג'") היא גרושה צעירה ונאה החיה בגפה עם בנה בן ה־8, מתפרנסת בקושי מעבודתה כמלצרית, וחולמת להיות כוכבת הוליוודית. היא די רומנטית בתוכי תוכה, אבל החיים לימדו אותה להיות צינית ומפוכחת. יש לה שכן מוזר, הוא אוגוסט האוסטרי (מייקל בוואן, אחיהם של השחקנים דויד וקיט קארדין), בעל גוף שרירי שהגיע לאמריקה, וחולם להיות כמו ארנולד שווארצנגר.

מיי משכירה חדר בביתה לג'ונתן (טום האלסה הזכור לטוב מתפקיד מוצרט ב„אמדיאוס") — צעיר מופנם, ביישן ועדיין נפש, שחולם להיות מוסיקאי ולכבוש את ליבה של מיי, ובינתיים מתפרנס ממכירת פיצות במכונית מנגנת. מיי מפלרטטת עם אוגוסט, ומסרבת לניסיונות החיזור הרומנטיים של ג'ונתן. ההבדל בגישותיהם לחיים מתגלה פעם אחת, כשהם מדברים בגילוי לב על יחסם למין: אוגוסט „עושה אהבה", מיי אומרת שהיא „עושה סקס, וג'ונתן הרומנטי אומר, שהוא מחכה.

השלושה חיים ביחד חיים שיוויוניים וגרים בלוס אנג'לס באיזור הסמוך לאקו פארק, מקום עם היסטוריה, שם — על סמך האגדה — עבר צ'פלין יום יום בדרכו לאולפן של מק סנט, לצלם את סרטיו הראשונים. ואיך אפשר שלא לחלום על סרטים וזוהר כשגרים בעיר הסרטים, איך לא להתפתות למיתוס הפאר ההוליוודי?

אבל הטיפוסים בסרט „אקו פארק" הם ארכיטיפים שקיימים בכל חברה. יש כאלה גם בתל־אביב, ירושלים וקרית מלאכי, כי מיגדלים באוויר בונים בכל מקום. במאי הסרט רוברט דורנהלם (ממוצא רומני, שעבד באוסטריה וזכור מסרטו „היא רוקדת לבדה" עם קירה ניז'ינסקי, בתו של ניז'ינסקי האגדי) אמר על הדמויות בסרטו: „גיבורי הסרט הם עבדים לתדמית, שנוצרת בידי חברה הנשלטת ע"י פרפקציוניזם מלאכותי. הם מופעלים ע"י אילוזיות הזוהר שהחברה המערבית יצרה".

למרות הרמיזה לסרטו של טריפו: „ז'יל וז'ים" (גם שם היה משולש של שני גברים ובחורה), „אקו פארק" הוא לא סרט רומנטי למרות יחסי האהבה האפלטוניים, שנרקמים בין החברים. זהו מעל לכל סרט על החצר האחורית המוזנחת של חלום הזוהר. מיי, אוגוסט וג'ונתן רוצים לעשות משהו ממציאות חייהם האפורה, אבל הסיכוי שלהם להצליח קלוש ביותר, כי כמותם יש מליוני צעירים שאפתניים.

בדרכה של מיי לפיסגה, שאולי לא תגיע אליה אף פעם, היא עובדת בעבודה משפילה כנערת ברכה מזמרת לימי הולדת, שם עליה לחשוף את גופה ולנשק את בעל השמחה. אוגוסט משתתף בסרט פרסומת עלוב לדאו־דורנט בתור וויקינג, המציל נערה מדינוזאור עשוי פלאסטיק... הלכו החלומות, נשארו החיים האפורים. ובסופו של דבר מה שהכי מציאותי בחייהם זה דווקא הקשר ביניהם, והם נאחזים בו כדי לא להשאר בודדים בכרך אכזרי. מבחינה זו הסרט מזכיר יותר את „רידה לשניים" ע"פ המחזה של ניל סיימון, שם ריצ'ארד דרייפוס מגלם שחקן עלוב עם אילוזיות הצלחה, המחלק את דירתו עם מרשה מייסון וילדתה הקטנה (אגב, סוזן דיי מאוד מזכירה את מייסון). גם שם, כמו ב„אקו פארק" יש הרבה סיטואציות קומיות קטנות ואנושיות לעומת חלום ערטילאי של זוהר.

„אקו פארק" חיים בשולי תעשיית החלומות. בתמונה: טום האלסה

בידור

קרנבל מקומי

מאת עופר ניר

בשבת או בפברואר, ייצא לדרך הקרנבל הגדול בבראזיל ובלי ספק, יהיו גם ישראלים בין החוגגים. כמה אלפי דולרים בשביל התענוג. בסך קטן. אבל, מי שאין לו יותר מדי שקלים לבזבז ועדיין רוצה לטעום טעמו של קרנבל, מוזמן לשני אירועים שיתקיימו במקביל, אחד בתל־אביב ואחד באילת.

בסינרמה יתארחו החבר'ה האותנטים, חברי בית־הספר לסאמבה „בראזיל פוליס", מריו־דה־ז'אנירו. הם מגיעים ארצה בעקבות שיתוף־פעולה של כמה גורמים כבדי־משקל, כמו שגרירות בראזיל, חברת התעופה הלאומית „ואריג" ומרכז תרבות ישראל־בראזיל. ממשלת בראזיל היא האחראית לשילוחה של משלחת נכבדה זו, במסגרת הצ'ופר שהיא מעניקה מדי שנה לבית־ספר לסאמבה נבחר אחד, שחבריו יוצאים להפיץ את בשורת הקרנבל בעולם.

תזמורת המונה 12 נגנים, תלבושות ותפאורות אילה־אורפיאו נגרו, המנצח חוזה רודריגז והזמר חוזה טוביאס — כל אלה יהיו בסינרמה. אבל, מעל לכל, תבצח על השמחה הזמרת אמיליאנה בורבה, ילידת ריו־דה־ז'אנירו, שהקליטה הרבה הרבה תקליטים מצליחים והופיעה בעשרות סרטים, אומרים שאחד מנשיאי ארצה אף כינה אותה „הקול הנשי הגדול של בראזיל". עם נשיאים לא מתווכחים.

נודדים לאילת. מועדון הצלילה „אקווה ספורט" יארח קרנבל־זוטא שיימשך שלושה לילות תמימים, כמו שצריך. ינצחו על השמחה מורי ברזילי מלהקת קינון גרור חיל, שעושה האלטורות בתור די. ג'יי. בערבי סאמבה המתקיימים מדי פעם במועדון התיאטרון בתל־אביב, וכן אמנון הולצמן, שמרקיד לצלילי סאמבה סובאים וזוללים בשני מועדונים תל־אביביים אחרים. באילת הכניסה חופשית, בניגוד לסינרמה. כאן ושם, מבקשים לבוא בלבוש הולם. להיכנס לאווירה. אפשר להוריד מהבוידם את חצאית הנפי־הרקל...

אמיליאנה בורבה — הקול הנשי של בראזיל

מוסיקה

מקהלות שרות

מאת דוד אור

ביום שלישי השבוע התקיים בהיכל התרבות בבאר־שבע כנס מקהלות ארצי, לזיכרה של רנה בריאל.

רנה היתה מנצחת וזמרת צעירה, שניספתה לפני מיספר חודשים ממחלה ממארת. בפעילותה נעה בין התחום הקלאסי לבין התחום העממי. היא הופיעה כזמרת קלאסית, היתה מנצחת של מקהלת עין ורד, כתבה שירים לפסטיבלי זמר, ושרה במקהלת רינת ובימיה האחרונים בחבורת „הרעננים".

כשכבר ידעה על מחלתה הכינה קסטה של הקלטותיה כזמרת והביאה לחבריה, כדי שיוציאו את זה לאור. „אני רוצה, שמשהו ישאר ממני" אמרה. חבריה מ„רעננים" לקחו על עצמם את המשימה, והתקליט יצא בקרוב.

הכנס המוקדש לזיכרה כולל את השיכבה הצעירה של המקהלות האמנותיות בארץ — המקהלות האזוריות. מקהלות אלו מהוות את העתודה למקהלות המקצועיות, וחלקן כבר הופיעו בקונצרטים מקצועיים ממש, עם גופים אמנותיים כמו תזמורת רשות השידור, תזמורת חיפה ולוד. בין המקהלות — מקהלת הגליל המערבי בניצוחו של יוסי זיימרס, מקהלת שער הנגב בניצוחו של ארי דורון, מקהלת אשכול בניצוחו של דוד מורס ועוד. מקהלת רינת שרנה היתה חברה בה — תופיע בשירים לזיכרה.

הכנס שבו משתתפות 14 מקהלות בא לסכם את הפעילות השוטפת של המדור למוסיקה בהנהלת הנרי קלאוזנר. הוא מסכם שרשרת של 52 כנסים, שנערכו מאז אפריל 1986.

טריקו לצעירים, שחור־אדום־ירוק־צהוב, בסגנון „כמו שחושבים שלובשים ברוסיה" (טופר)

מנע רוסי ודב רוסי והמון נקודות נגל הגדולים. כותנה ופוליאסטר. חצי־חצי (ניבה)

עור רקוע, מנצנץ בזהב, מרשים מאד לאחר שנוכחים שזה לא סתם ברוקט. (מהקולקציה של די. אר. ג'ורדן)

נוסטלגיה — מערכות מניילון־משי, בגוונים פסטלים מעושנים (עיצב שוקי לוי ל„גלי")

אפשר למצוא גם משהו לגבר הסולידי (סריגי אומן)

...ולגברית האוהבת אפודות מענייניות בפשטותן (סריגי ליז)

שבוע אופנה 1987

איכות טובה בכמות קטנה

שלשום, יום שלישי, נפתח במלון הילטון בתל־אביב שבוע האופנה המסורתי, לחורף 1987/8. המיוחד ל„שבוע" זה, הנמשך למעשה, רק יומיים וחצי, שכל הקולקציה של 44 החברות המציגות בו מיועדת לייצוא בלבד.

הבעייה המרכזית של מארגני האירוע היתה להביא כמה שיותר קניינים מחוץ־לארץ. עד יום שלישי בערב, היום הראשון של שבוע האופנה, הגיעו כ־70 קניינים ומחכים לעוד כמה מגרמניה ואנגליה.

בתצוגת האופנה שפתחה את האירוע, בבוקר יום שלישי, השתתפו 22 חברות. קצת חבל שלא השאירו אותה ליום האחרון. בו היתה זוכה למספר גדול יותר של צופים מחו"ל. היצרנים הבולטים בתצוגה היו, ללא ספק, „גלי ספורט", אשר כרגיל הפתיעו את הצופים בצבעים לוהטים, בשילובי צבעים ודוגמים קליליים, למרות שמדובר בבגדי חורף. „עור ירושלים" בלט בדגמים האופנתיים־אלגאנטיים בגיזרה ספורטיבית.

רינה דינרסקי לא איכזבה גם הפעם. בגדי הג'ינס בתוספות מרשימות של פרוות, אבני חן, אפליקציות של עור וכדים צבעוניים אולי לא מתאימים לטיול שבת ליד הירקון, אבל באיזה דיסקוטק בשדרות 42 בניו־יורק או בקונצרט רוק בבוקר יום א' בהייד־פארק הלונדוני, זאת תלבושת שלא יעברו לידה בלי להביט פעמיים. רינה גם ניסתה לקרוא למפעל שלה בשם שלא יעברו עליו בלי לשים לב: SUN OF A BEACH (שמש החוף) אבל כאשר אומרים זאת זה מצלצל כמו SON OF A BEACH (בן הכלבה). היא נאלצה לשנות את השם לאחר שפעם הרימה את שפופרת הטלפון שצילצל אליה ופלטה לתוכה „סאן אוף ד'ה ביטש". המטלפן מעבר לקוו נעלב מאד וטרק את השפופרת. רינה הבינה ששם כזה יכול להביא לה רק אי נעימויות ועכשיו כשהיא מרימה את השפופרת היא אומרת רק: כאן מדברת רינה דינרסקי...

בלטו בתצוגה הסריגים, אך קשה להצביע על שינויים רבים לעומת השנה שעברה. הג'ינס נשארו, לפעמים בשינויים קלים, כלומר תוספות של אביזרים שונים. כמעט ואין דגם (בד ג'ינס) בצבעו המוכר, כלומר הכחול. רובו משופשף באבן ובמקרים רבים הצבע בלתי מוכר, כמו אפור הנוטה לכזי.

עוד ראינו על המסלול עור דמוי פלאסטיק, כלומר מעובד כל כך עד שאיבד את מהותו האמיתי, וראינו פלאסטיק דמוי עור. החדשים בין יצרני העור הם מישפחה של עולי גרוזיה, שמוצריה, מלאים חידושים. החל בהדפסים דומים לפפיטה שחור־לבן ופתיתי שלג לבן על רקע שחור.

במסיבת עיתונאים דווח לכתבי האופנה שאחרי חמש שנים של שפל בענף הטקסטיל והאופנה, הגיעו עכשיו לגיאות מסויימת. אם בשנת 1985 היצוא של מוצרי הלבשה לארצות השוק המשותף הסתכם ב־181 מיליון דולר, בשנת 1986 הוא עלה ל־229 מיליון דולר והשנה מקווים שיעלה עוד יותר. סך כל היצוא של טקסטיל והלבשה בשנת 1986 הגיע ל־476 מיליון דולר. לעומת 382 מיליון דולר ב־1985, כלומר גידול של 24 אחוזים. יצוא הלבשה, אופנה ועור — 328 מיליון דולר לעומת 258 מיליון ב־1985. היצוא לארצות השוק המשותף בשנת 1986 הגיע ל־68% מסך היצוא בענף ואילו היצוא לארצות־הברית עמד על 24.5 אחוזים. מצפים בשנת 1987 לעלייה של 20־22 אחוזים.

אם זה המצב, טוב שבשנות השפל לא חדלו לעמול ולהציג את אופנת ישראל. נראה שאחרי כל שפל מגיעה שוב עלייה, ואופנת ישראל כנראה בכל זאת „על המפה".

חיה יוסף

גם זה בהשראת רוסיה הצארית: אדום ושחור, עור נאפה, צווארון פרווה וכובע קראקול. (זיג־זג)

שמלה. או אולי מערכת. מאריג דקיק ומבריק. אתה תוהה אם זה עור שהתחפש לפלסטיק או פלסטיק שהתחפש לעור. למעשה - בסך הכל כותנה פלוס סיב סינטטי (ינוביץ)

למעלה ומימין: מערכת בצבע גולמי, בהדפסת OVER דגולה, משולבת בשחור. מכנסי גרב צמודים, חצאית מיני שלובשים מעליהם, עליונית עם ברדס ומעיל קרדיגן (עיצבה ליאורה גודברג־כהן ל„חניגמן")

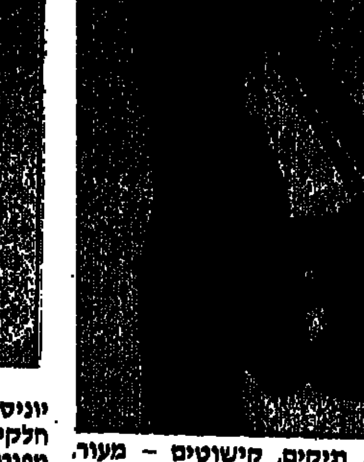

חגורות, תיקים, קישוטים — מעור, פרווה, אריג ומתכות. בעיצובה של רינה דינרסקי (Son of a beach)

יוניסקס ספורטיבי. מערכות תלת־חלקיות (מכנסים־עליונית־קרדיגן) מפוטר במראה סריג מלאנג', עיטורים של תחנות דלק, דרגות תעופה וסרטי מדליות (לוז'ה).

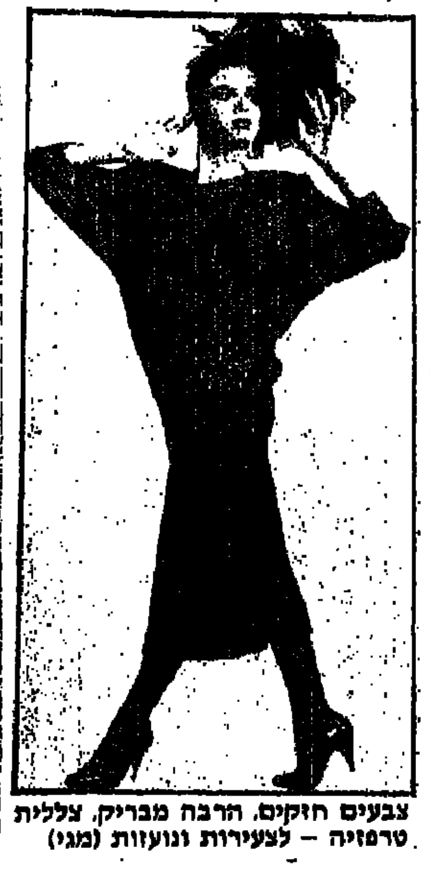

צבעים חזקים, הרבה מבריק, צללית טרפזיה — לצעירות ונועזות (מגי)

תרגיל בעשר אצבעות

רבדים — הקיבוץ שחבריו חוו את הקרב הקשה בגוש עציון והנפילה בשבי — חוגג 40
■ לא ממהרים לעלות על עגלת איכות החיים, ל"א מעסיקים שכירים ומתנדבים -- הכל בעשר אצבעות, ובהצלחה

מאת רפי גאון

היה זה לפני 40 שנה בדיוק. הגרעין המייסד של קיבוץ רבדים — מחלקה מגוייסת בפלמ"ח — עלה על אדמות גוש עציון. ישוב שרוב אדמותיו ניקנו כדין, אך היתה סכנה שהקניה לא תמומש אם לא יעלו על האדמה, ואלה שמכרו אותה או נציגיהם, ירצו למכור אותה פעם נוספת. אחר כך פרצה מלחמת השיחרור, לחימה קשה, נפילה בשבי, והמעצר במחנה השבויים של הלגיון בעבר הירדן. וזהו פרק חשוב בתודעתו של הקיבוץ, ועוד נחזור אליו. בינתיים עברו 40 שנה, הקיבוץ חוגג זאת בשורה ארוכה של אירועים.

ביום חגה של רבדים ביקשנו לשוחח עם חברים אחדים המייצגים תקופות וגילים, נושאים ופעילויות כדי לשמוע מפיהם כיצד נראה קיבוצם בעיני החברים עצמם ביום חג ושמחה.

מרדכי לבנה — אחד משני מזכירי הקיבוץ עלה ארצה ב־1953 עם גרעין תנועתו מארגנטינה: „אנחנו קיבוץ של 'הליכה באמצע'. התדמית העצמית שלנו היא שאנחנו מעין 'שמורת טבע' בתנועה — לטוב ולרע. תמיד היינו סולידיים, מחושבים וזהירים — אם כי לעיתים תוך ויכוחים — מעולם לא הלכנו להרפתקאות ולא הקימונו 'פילים לבנים'. כאשר צריך היה

נדין אברהמי, מרכזת משק: גם מפעלים בלתי שגרתיים

ואפשר להשקיע משאבים — העדפנו את ההשקעה היצרנית. אחד הסיפורים המהלכים כאן ושבהחלט מאפיין אותנו, הוא, שכאשר שיחת הקיבוץ מאשרת את קניית הטרקטור במוצאי שבת — ביום א' בבוקר הטרקטור כבר בקיבוץ, מה זה אומר? זה אומר שהטרקטור כבר הוזמן מבעוד מועד ואלה שהזמינו אותו ידעו כי השיחה תאשר, מפני שהחברים מבינים את חשיבותה של השקעה משקית. למה יש לנו הרגשה שאנחנו שמורת טבע? מפני שאנחנו מאלה ההולכים בתלם ולא פורצים לכל מיני כיוונים חריגים של ויכוחים קשים, אידיאולוגיים קיצוניים, אפילו בנושא האקטואלי

עכשיו — הלינה המשפחתית -- היה ויכוח, אבל לא ריב".

לא ממהרים

מרדכי מודע לכך כי יש אולי חברים שאינם אוהבים את העובדה כי רבדים הוא מן הקיבוצים האחרונים שעתיד להכניס טלפונים לחדרים, אך צריך שיהיה ברור: העדפת השקעות יצרניות הוכיחה את עצמה כתפיסה כוללת צודקת, והיא שאיפשרה הקמת שיכוני וותיקים נאים, טלוויזיות צבעוניות, חדר אוכל ומטבח שהרחבתם הושלמה לפני שלוש שנים. שטחם של מבנים אלה הוכפל בבניה זו. „אני מודה כי קיימות עוד משימות בתחום הצרכנות שעדיין לא הושלמו — מועדון לחבר, אולם ספורט, חנות כל־בו ראויה, משרדים בנויים ועוד. אך אנו בהחלט נאים במה שיש לנו, והמשימות שהזכרתי — זו רק שאלה של זמן. הטלפונים בחדרים יוכנסו עוד השנה וגם כל השאר יבוא.

„הולכים בתלם"

התואר „ההולך בתלם" מתאים לרבדים לא רק בהשאלה, אלא בפועל ממש. 80־75 אחוז מהתוצר השנתי בא מהחקלאות וכך הוא בהחלט יוצא דופן או לפחות, חלק מקבוצה קטנה, בשורה ארוכה של קיבוצים התעשיה תופסת חלק זהה לזה של החקלאות וברבים אף עולה עליה.

נדין אברהמי — מרכזת המשק, מונה את הענפים העיקריים בחקלאות: כותנה, השנה על שטח של 3100 דונם בשל המשבר בענף ומחסור במים לעומת 5000 דונם בשנים עברו, רפת חלב גדולה (2.25 מיליון ליטר חלב בשנה, 9400 ליטר ממוצע שנתי לחולבת), הודים לבשר, הודים לפיטום וגידולי ירקות לתעשייה. שני מאגרי המים שהוקמו — האחד לאגירת מי שטפונות והאחר של מי קולחין מירושלים, משפרים את מאזן המים — אם כי עדיין יש מחסור. אם היו מאגרים נוספים — היו מתמלאים השנה כולם בלא קושי. כמות הגשם עד מחצית פברואר השנה היתה 750 מ"מ לעומת הממוצע הרב־שנתי של 450 מ"מ. בתעשיה: בעלות של

גדליה שור, אחד מהחברים שחוו את המצור והשבי

20% ממפעל ליציקת לחץ „אומן" בקיבוץ חצור. יש עוד מספר מפעלים קטנים ובהחלט בלתי שגרתיים: מפעל התכשיטים המעסיק 4 עובדים והעוסק בייצור תכשיטים ייחודיים משברי זכוכית רומאית, אשר שיני הזמן הטביעו בה חותם ומשווים לה מראה מיוחד שקשה מאוד לחקות אותו — „אם כי עובדים על זה". אומרת נדין. מפעל חדש נוסף המעסיק לפי שעה חמישה עובדים הוא מפעל לטבעות זהב (לנישואין ואחרות) כשהתוצרת מיועדת לארה"ב ומשלוח דוגמאות כבר נשלח והגיע. „המפעל" הנוסף — שהוא הקטן וככל הידוע היחיד בכל התנועה הקיבוצית הוא בית ספר לנהיגה. מכונית אחת ומדריך נהיגה אחד — זהו כל המפעל, המתרוצץ בכבישי האיזור.

כתיירות: פרוייקט מיוחד מתבסס על אתר ארכיאולוגי חשוב — תל מקנה, היא עקרון הפלשתית, הנחפר כבר חמש שנים ביוזמתו של איש רבדים הארכיאולוג החובב, נתן אידלין. במימון והכוונה מקצועית ומדעית של האונ' העברית וקרן הולבר"). הכוונה היא להקים אכסניה עוד הקיץ, לטפח מוזיאון בו יוצגו כל המימצאים מהחפירות אשר תימשך חמש שנים נוספות. ישוחזר קטע עם בתי בד לייצור שמן, באתר בו נמצאו שרידים של כ־100 בתי בד — הריכוז הגדול ביותר שנמצא עד כה בארץ. יאורגנו סמינרים מרוכזים בנושא הפלישתים, ובתי הבד.

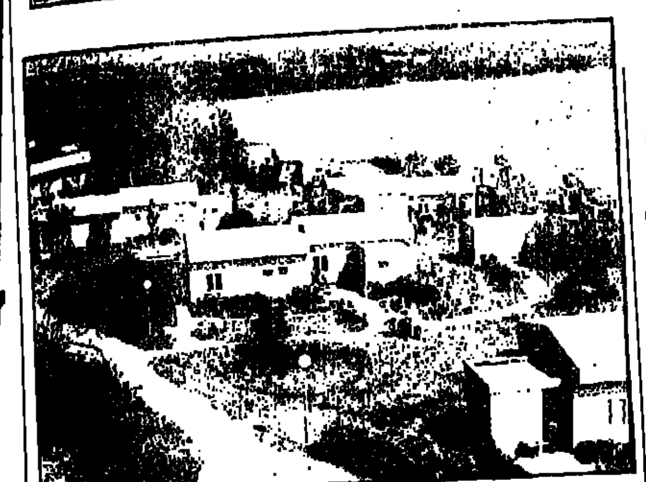

שכונה חדשה ברבדים

הלחימה והשבי

גדליה שור הוא אחד החברים הוותיקים — אחד מאלה שלחמו, נפלו בשבי ואחד מ־17 המייסדים החיים עד היום ברבדים. בעזרתו אנו מבקשים לרענן את הזכרון ולספר על ימיו הראשונים של הקיבוץ, זה של גוש עציון. בפברואר 47 עולה הגרעין התנועתי שהיה מגוייס במסגרת מחלקת פלמ"ח (כ־40 חברים) שנבחר ע"י המוסדות המיישבים לבוא לגוש עציון — אחד משני הגרעינים בקבה"א שגוייסו לפלמ"ח (והשני היה זה שהקים את קיבוץ נירים) ומאוחר יותר, עוד לפני המלחמה הגיעו גרעינים נוספים שהיו במעגית ויתיעם.

מרדכי לבנה: לא הלכנו להרפתקאות

המוסדות בחרו בגרעין מגוייס דווקא מפני שהיו בעיות עם הארמות והאוכלוסיה הערבית גילתה עוינות קשה. למרות שגדליה לא השתתף בעליה לקרקע (והוא היה מדריך בקן בקריית חיים ושכחו להודיע לו שיש עליה לקרקע — הוא פיספס...) אך הוא זוכר שהיו בעיות ותיגרות עם הכפריים מכפר נחלין הסמוך. מייד אחרי החלטת או"ם על הקמת המדינה (29.1.47) — החלו הצרות. עד ההתקפה הגדולה היו הרבה התקפות קטנות יותר וכולן נהדפו. בינואר 48 הוטל מצור ממושך על יישובי הגוש (כפר עציון, עין צורים, משואות יצחק ורבדים) ונעשו נסיונות רבים לפוצץ אותו. הנסיון הידוע שנגמר בצורה טראגית היה זה של הל"ה שנתגלו ונהרגו כולם במארב. אך היו נסיונות נוספים רבים הן בשיירות והן במטוסים שנחתו במסלול שהוכשר שהביאו אספקה, תחמושת ונשק ומה שהיה חשוב מכל — תיגבורת בלוחמים. סיפורה של ההתקפה הגדולה שהתחילה ב־12 במאי והסתיימה ב־14 במאי 48, שהביאה לנפילתו של הגוש אחרי קרב קשה, ולהליכת לוחמיו לשבי — היא פרשה ידועה המקופלת בדפי ההיסטוריה של תקומת ישראל. בקרבות ברבדים נהרגו 6 חברים ועוד אחד נורה בשבי הירדני.

זכרון קשה

בחזיתות לחימה האחרות ברחבי־ הארץ נהרגו 8 חברי רבדים נוספים — יחד 15 איש. פרשה הזכורה היטב לגדליה היא מאמציהם של חיילי הלגיון לחלץ את השבויים מידי ההמון הערבי המוסת והזועם לאורך כל הדרך עד חברון, ובתוך חברון עצמה. רק אחרי 10 חודשי שבי בידי הלגיונרים במחנה השבויים אום ג'מל ע"י מפרק, שבמדבר באיזור הגובל עם עיראק הם שבו הביתה (28 בפברואר 49). כמה חודשים לפני כן, בקיץ 48, מתיישבות החברות שלא נפלו בשבי ועוד כ־10 חברים שהיו פצועים והחלימו, או שלחמו בליווי שיירות ב„שנלר" — בתי אבן ששימשו בית ספר גרמני ליד האתר הנוכחי של הקיבוץ. מתוך 115 חברות וחברים שהלכו לשבי, חזרו לקיבוץ אחרי השיחרור 55. היתה זו תקופה קשה, היו עזיבות רבות ובעקבותיהן משבר קשה למדי. הפרק הזה של לחימה, מצור ושבי, נחרט בתודעתם של החברים ושל הקיבוץ כולו כזיכרון קולקטיבי קשה.

גאוות היחידה

קבוצת הוותיקים ברבדים

(המשך בעמוד הבא)

העליה ל„שנלר", קיץ 1949

לקיבוץ רבדים
ביום
חגכם
ברכת
שכנים
נאמנה
קיבוץ חצור

לקיבוץ רבדים
שכננו הקרוב
אשר חי איתנו
לאחר שובו מהשבי
ומאז ועד עתה –
שותפים נאמנים לדרך ולמעשה
ברכות לבביות
לחג ה־40
מכל בית כפר־מנחם

לקיבוץ רבדים
החוגג
40 שנות התיישבות
קבלו ברכותינו החמות
ביום חגכם
קיבוץ גלאון

לסוללי נתיבות ובוני המולדת
ברכת אחים נאמנה ליום ההולדת:
לקיבוץ רבדים
במלאת לו 40 שנה
לקיבוץ גלאון
במלאת לו 40 שנה
לקיבוץ חצור
במלאת לו 40 שנה
לקיבוץ ניר־דוד
במלאת לו 50 שנה
ולכל שזכו כי חלומם התממש
מקיבוץ גת בן ה־45

לקיבוץ רבדים
שפע ברכות
ליום חגכם ה־40
עלו והצליחו
אברהם שמיל
מזכיר מועצת פועלי רמלה
וצוות העובדים

לקיבוץ רבדים
החוגג 40 שנות התיישבות
מיטב הברכות והאיחולים
ביום חגו
מחלקת הבניה
של הקיבוץ הארצי

יישובי
המועצה האזורית יואב
שולחים את ברכותיהם
לקיבוץ רבדים
בחג הארבעים
שאו ברכה חמה
להמשך הדרך
שאו את דגל הקיבוץ ברמה
זליג הליבני
ראש המועצה

לחברי קיבוץ רבדים
בחגכם ה־40
מיטב הברכות והאיחולים
✦
מאיירס שיווק (1981) בע"מ
ציוד וחומרים למתקני תקרים ולמוסכים
פתח־תקוה, אזור התעשיה סגולה, ת.ד. 4580 פתח־תקוה
טלפונים: 900274 ● 909942 ● 908521

לחברי קיבוץ רבדים
ומפעלו ספירים
בחגכם ה־40
שפע ברכות ואיחולים
להמשך פורה ומשגשג
והידוק הקשרים המשותפים
אי־שור ישראל בע"מ
I·SHOR Israel Ltd
הספקה לצורפים וליוצקים
תל־אביב, שינקין 11
טל' 03־282083

לקיבוץ רבדים
החוגג
40 שנות עליה על הקרקע
מיטב הברכות ואיחולי הצלחה
אגרו כלי בע"מ
תל־אביב, רחוב יגאל אלון 74,
טלפון: 03־332538, 03־332541
059־79568, 059־79443

לחברי קיבוץ רבדים
בחגכם ה־40 שפע ברכות ומיטב האיחולים
מבית אורניר מוצרי נוי, מתנות וכלי בית
המכירה לכל־בו וליחידים
ת"א, אלנבי 96 (פינת בית־השואבה), טל' 03־621097

לחברי קיבוץ רבדים
בחגכם ה־40
מיטב הברכות והאיחולים
סופרגז
סופרגז חברה ישראלית להפצת גז בע"מ
מערכות גז מרכזי לבתים, גז לתעשיה ולחקלאות
מכשירים, ציוד ותנורי אפיה, הסקה וחימום מים
הסקת אולמות, בתי מלון, בתי ספר
שירותי שרברבות, מכשירי גז ניידים
בית מרכזים – רחוב משכית
אזור התעשיה הרצליה
ת.ד. 315 הרצליה ● טל. 052־559595

לחברי קיבוץ רבדים
בחגכם ה־40
שפע ברכות ואיחולים
להמשך פורה ומשגשג
י. שניצקי ושות' בע"מ
מפעל מתכת לייצור מיכון חקלאי
ומכונות השקיה „קו־נוע"
רמלה, אזור התעשיה, ת.ד. 338 רמלה, טל' 08־227694

40 שנה לקיבוץ רבדים

(המשך מהעמוד הקודם)

מורכבת משלושה גופים שונים. הגרעין הארצישראלי — המייסדים. הגרעין הפולני התנועתי הגדול ניצולי השואה ולוחמי הגיטאות והגרעין התנועתי (מחציתו) שעלה ב־1953 מארגנטינה. גיורא מרקר (30) הוא המזכיר השני הממלא את תפקידו מספר חודשים. מה שמאפיין לדבריו בין היתר את הקיבוץ היא קליטת גרעינים רבים על מנת לשפר את החסר הדמוגראפי. אלא שבין הוותיקים „הצעירים" (בני 54) לבין הצעירים הוותיקים (בני 40) יש פער גדול שלא מצאו לו פתרון. השכבה המרכזית הממלאה כיום תפקידים רבים היא זו של גילאים 28־35, קבוצת גילאים המונה 55 חברים, שרק מיעוטם בני הקיבוץ ורובם גרעיני השלמה. מספר החברים כיום בקיבוץ הוא 190 — אחרי שנפרץ בשעתו מחסום ה־100 ו־119 ילדים (לרבות ילדי חוץ). המשימה כעת היא להגיע ל־200, אך לגיורא ברור, מיד אחרי השלמת המשימה — תוצב משימה חדשה והקיבוץ יוסיף לקלוט חברים בהצלחה כפי שעשה כל השנים. יש לגיורא קצת תרעומת והוא מחליט לתת לה פומבי למרות שהמדובר בחג: „יש

גיורא מרקר: למלא את השורות

לנו פחות מדי גאוות היחידה — שלא בצדק. יותר מדי מסתכלים על הישגיהם של האחרים ופחות מדי מעריכים את ההישגים של עצמנו". ובאמת סיור בשבילים של רבדים הירוקה והמטופחת משאיר מייד רושם של קיבוץ מאורגן ומסודר שנעים לחיות בו. ההתמודדות עם הבעיות והאתגרים תוך שמירה על עקרונות ובלא קיצורי דרך — והו מן הסתם מקור גאוותם של החברים — ולא רק בימי חג. „אתה רוצה דוגמאות: „יש לנו חינוך מסודר בלא שכירים. יש כבר ניצנים של רצון ללינה משפחתית, אבל אין חריגות והשמירה על ההחלטות והמסגרת היא מוחלטת. יש לנו מספר גדול של מבני ציבור: מבנה חדיש לפיזיותרפיה, מבנה גדול לריתמיקה, בית טבע לפינת החי, מוזיאון ארכיאולוגי קטן, בית מלאכה מוגן לקשישים (עבור הורי החברים) ועוד. המשותף לכל המבנים שהוזכרתי הוא שכולם הוקמו בעזרת כספי ירושות של חברים. גם כספי השילומים נכנסו לקיבוץ ומהם נבנתה בין היתר בריכת השחיה." לדברי גיורא, הענפים החקלאים מצליחים מאוד בשל הידע המקצועי של החברים העובדים בהם. „אין לנו שכירים או מתנדבים ואנחנו עושים את כל העבודות בעצמנו. יש לנו נסיון בקליטת גופים ואנחנו עושים זאת היטב. הקיבוץ שלנו הוא קיבוץ פתוח העוסק בפעילות תרבותית וחברתית מקיפה ורציפה לאורך זמן. אנחנו עומדים במשימות שהתנועה מטילה עלינו והאחרונה שבהן הוא להכשיר גרעין לקיבוץ צעיר.

יש עוד עניין שגיורא משוכנע כי הוא ייחודי לרבדים: האנשים לא ממהרים. יש להם הרבה זמן, הם תמיד אוהבים לאחר. לשיחת הקיבוץ הם באים לא אחת בשעה 10.00, באיחור של שעה. גיורא יודע כי הוא צריך לחכות להם לפתיחת השיחה...

לקיבוץ רבדים ומפעליו
בחגכם ה־40
שפע ברכות ומיטב האיחולים להמשך פורה ומשגשג
אב
מפעלי אזעקה בע"מ

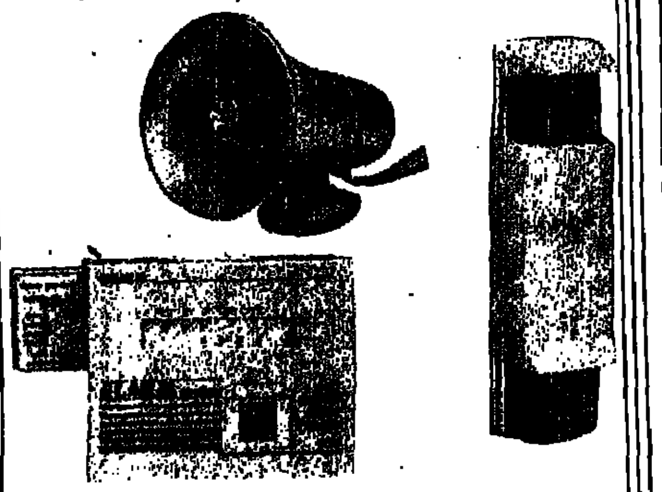

ספק מורשה למשרד הבטחון.
באישור הטכניון והמשטרה.
ברשיון משרד המשפטים.
מערכות אזעקה
טלפונים ואינטרקום
טלויזיה במעגל סגור
מוסיקת רקע
לבתים, עסקים, מוסדות בטחון,
קיבוצים ומושבים
15 שנות נסיון — יעוץ חינם
מרכז ארצי:
תל־אביב, לה־גרדיה 46
03־393631
סניף השרון והשומרון:
052־24581
סניף חיפה:
04־456704

לחברי קיבוץ רבדים
בחגכם ה־40 ברכות לבביות ומיטב האיחולים
מנחם כהן — אופניים ותיקונים
תל־אביב, מרמורק 21 ★ טלפון: 245417

לחברי קיבוץ רבדים
עם ציון 40 שנה
ברכות לבביות ומיטב האיחולים
✦
תחנת „פז"
אשדוד־גלים

לחברי קיבוץ רבדים
בחגכם ה־40
ברכת חברים
להמשך פורה ומשגשג
מנפטת השלום מסמיה

לחברי קיבוץ רבדים
בחגכם ה־40
ברכות לבביות
ושפע איחולים
להמשך פורה ומשגשג
כל־חי בע"מ
וכל הצוות
ת.ד. 439, קרית־מלאכי 70953
טל. 055־82090 ● 055־82249

לקיבוץ רבדים
בחגכם ה־40
ברכות לבביות ומיטב האיחולים
מבדק מתוק
מפעל לייצור מוצרי בשר וקניק
של יישובי הדרום והנגב
המפעל: איזור התעשיה (קרית־מלאכי), באר־טוביה 70996
טלפון: 055־811413 ● ת.ד. 30 באר־טוביה

לחברי קיבוץ רבדים
בחגכם ה־40
מיטב הברכות והאיחולים
להמשך פורה ומשגשג
בע"מ מהיצרן לצרכן
★ סטרטרים
★ אלטרנטורים
★ דינאמו
★ מכללים משופצים
★ ליפוף עוגנים ושדות לרכב נוסעים משאיות וטרקטורים
שרות, אחריות ושרות משלוחים
רח' תושיה 10, תל־אביב 67218
טל' 03־3376682, 03־338173

לקיבוץ רבדים
החוגג 40 שנות
עליה על הקרקע
שלוחה ברכה חמה
ואיחולים להמשך הדרך,
להצלחות והתעצמות
מוסך כהן ובניו
אשדוד, אזור תעשיה ב'
טל. 055־23552

40 שנה לקיבוץ רבדים

לקיבוץ רבדים
בחגו ה־40
שלוחות מיטב הברכות
י. אשכנזי
חידוש מוטות הגה ותפוחים גם לטרקטורים, תיבות הגה, בולמי זעזועים והגהים — באישור משרד התחבורה
תל־אביב, דרך שלמה 40 – טל. 03־823891

לקיבוץ רבדים
בחגו ה־40
ברכה חמה
ז. קניגסברג
★ מנועים חשמליים ★ ליפוף
★ תיקון ★ מכירה
דרך פ"ת 27 – טל. 613827 ☎ 612662

לקיבוץ רבדים
בחגכם ה־40 שפע ברכות ואיחולים
פרנקו משה
תל־אביב, מטלון 61 ★ טלפון: 381504

לקיבוץ רבדים
מיטב הברכות והאיחולים
יהושע לנדסמן
חשמלאי ראשי ובודק
תיקון מכשירי בישול, טיגון, אפיה וחימום חשמליים
תל־אביב ★ נחלת־יצחק 27 ★ טל' 03־253733

לחברי קיבוץ רבדים
עם ציון ה־40
ברכות לבביות להמשך פורה ומשגשג
יעקב הראל
שרות מוסמך לטרקטורים
קייס, דויד בראון, קררו
שרות שדה בבית הלקוח
טל' 08־475259

לקיבוץ רבדים
בחגכם ה־40
שלוחות מיטב ברכותינו
להצלחות, לשגשוג ולהתעצמות
מוסך נאמן – יורם ויחיא בע"מ
באר טוביה, איזור התעשיה
טל. 055־82454

לקיבוץ רבדים
בחגו ה־40
שלוחות מיטב הברכות
ואיחולים לשגשוג והתעצמות
דפוס השדה
גדרה, רח' הבילויים 13,
טל. 055־91066 ● 055־91747

לקיבוץ רבדים
בחג ה־40
שלוחות מיטב ברכותינו
רפאל כץ ושות'
משרד עמילות מכס, ביטוח, הובלה מבית לבית, ים, אוויר ויבשה
חיפה, הנמל 30 (בניין לבנט), טל' 04־668191 (10 קווים)
טלקס 46438 פקסימילית 670020
ירושלים, שלומציון המלכה 13, טל' 02־224206
תל־אביב, העלייה 45, טל' 374006 (7 קווים)
טלקס 33827 פקסימיליה 03־375033
לוד, בניין ממרן חדר 304, טל' 03־972868
אשדוד, בית המכס, טל' 055־35880
אילת, עורף הנמל, קריית המשרדים, טל' 059־76769 טלקס 7722

לקיבוץ רבדים
בחגו ה־40
מיטב הברכות
TDK
בנדא בע"מ – יבוא ושיווק קסטות
מרכז שיווק ארצי: אידלסון 7 – טל. 656027 – 659066

לחברי קיבוץ רבדים
בחגכם ה־40 מיטב הברכות והאיחולים
ד. בורלא ושות'
שרות להשבחת מים
טל' 052־21094 ● 052־456627
ספקי ציוד, שרות כימיקלים לריכוך ★ דמינרליזציה ★ בריכת השחיה ★ דודי הקיטור ★ ומגדלי הקירור

לחברי קיבוץ רבדים
עם ציון 40 שנה
שפע ברכות ומיטב האיחולים
חברת דרום גדרה
שרותי רכב, סיכה ורחיצה אוטומטית תוך 5 דקות, חשמלאות, תיקון תקרים ומוסך, חנות לאביזרי רכב ומתנות
גדרה ● רח' הרצל ע"י צומת כנות ● טל' 055־91348

לקיבוץ רבדים
מיטב הברכות והאיחולים
במלאת 40 שנה ליסודכם
מכון לאופטיקה ולאופטומטריה
מקס אפשטיין
תל־אביב, רח' החרוץ 6, בנין משקי הנגב
טל. 03־339920

לקיבוץ רבדים
החוגג 40 שנות
עליה על הקרקע
ברכות להצלחה
המשך ושגשוג
אינטרקוסמא (שווק) בע"מ
תל־אביב, בני־ברק 19 – טל. 03־372829

לקיבוץ רבדים
בחגו ה־40
שלוחה ברכה חמה
ואיחולים להמשך והצלחה
מרפדיה גל'עם אברהם
מבצעים עבודות ריפוד
באר טוביה, אזור התעשיה, ת.ד.771 ק. מלאכי
טל. 055־85889

לקיבוץ רבדים
שחוגג 40 שנות התנחלות
מיטב הברכות ואיחולים להמשך והתעצמות
גלבנו־פלסטיק
ציפוי מתכות ניקל וזהב
תל־אביב, רח' מזרחי 15, טל. 03־838637

לקיבוץ רבדים
בחגו ה־40
מיטב הברכות
אומן בית מלאכה להשחזת כלים, מספריים, סכינים ומשורים עגולים ווידיה

לקיבוץ רבדים
בחגו ה־40
שלוחות מיטב הברכות ואיחולי הצלחה
מ. פנחס
הספקת ציוד דנטלי
תל־אביב, רח' החלוצים 2, טל. 03־827826

לקיבוץ רבדים
בחגו ה־40
שלוחות מיטב הברכות
ו.א.ל. בע"מ
נציגים וסוכנים למכונות וציוד לתעשיית תכשיטים
M.B.V. ITALY
תל־אביב, רח' יונה הנביא 41, טל. 03־657457

לקיבוץ רבדים
שחוגג 40 שנה להתנחלותו
מיטב הברכות ואיחולים
להמשך ושגשוג
אלון שרותי רכב
גדרה, רח' הרצל
טל. 055־94251 91725

לקיבוץ רבדים
בחגו ה־40
ברכות לאיחולים
להמשך שיגשוג והתעצמות
פוטו קולומביה
ת"א, רח' העליה 19
טל. 03־376386 ● 03־383353

היום יתחילו התחרויות בהשתתפות שחיינים צעירים

שחיינים צרפתים יגוונו האליפות הבינלאומית בווינגייט

● שחייה

מאת דוד סיבור

בסוף השבוע יתמקדו חובבי השחייה בבריכה המקורה המחודשת של מכון־וינגייט, בה תתקיים האליפות הבינלאומית של ישראל. באליפות ישתתפו גם שחייני מועדון שחייה מפאריס.

אליפות זו, בבריכה של 50 מטר, תסיים סידרה ארוכה של תחרויות שנערכו בחודשים האחרונים בארץ.

מתוך עיון בהרשמות, מתברר שמספר שחיינים בכירים מהעונה שעברה לא יקחו בה חלק. כך נציגינו באליפות בעולם, אייל שטיגמן, ששוהה בארה"ב ומתאמן לקראת אירועי הקייץ ושגב פורת שהתגייס ומתקשה לקיים משטר־אימונים לשחיין ברמתו.

גם שחיינים אחרים שהתגייסו, לא מצליחים להתכונן בצורה טובה. אלה הם: אמיר שטרנפלד, שגיא שטיגמן, טל משקיף, אמיר גולן ועופר הופמן. בין הבנות תיעדר השחיינית הבולטת משנים עברו, הדר קליינמן, שלאחר פגיעה ברגלה ניסתה לחזור לפעילות, ואף העתיקה את מגוריה מקרית־אונו להגליל־העליון (כפר סולד), אבל הנסיונות לא הצליחו והיא פרשה כליל מהבריכה. כל זאת בגיל צעיר מאוד.

חילוקי דיעות

האליפות השבוע צריכה להיות גם מבחן לקראת אירועים בין־לאומיים בתחרות „רב־האומות" לנוער, שתתקיים בתחילת אפריל ביוון, וכן למשחקי הפועל, שיתקיימו בתחילת מאי בתל־אביב.

חילוקי הדעות בין אגודות מסויימות והוועדה לספורט הישגי הביאו לחוסר אחידות בהכנות לאליפות בגלל „הצהרת כוונות" שונה. חבל מאוד.

המאבקים יתמקדו במישחי הבנים, בין רזיאל רימר, אמיר שטרנפלד, שגיא שטיגמן, ערן הירש, ויוסי אפל במישחים הקצרים והבינוניים (50־100־200 מ' חופשי); בין ערן הירש, יוסי אפל והצעירים המוכשרים, רז דר ויואב ברוק, במישחים הארוכים (400–1500 מ' חופשי).

במישחי הגב נמצא ערן גרומי במצב הטוב ביותר. זאת למרות פציעה (שבר ונקע ברגלו). יריביו יהיו: זוהר גלילי, טל משקיף (שוחה רק 100 מ') והכשרון הצעיר אליאב טל.

במישחי הפרפר אין לחן שכטר יריבים ביום ב־200 מ', לעומת זאת ב־100 מ' יתקלו ערן גרומי וחן שכטר בגרב שנל הוותיק.

במישחי החזה יאבקו שגיא שטיגמן ועופר הופמן עם הצעירים גלעד חן, תומר שוהם, ואולי ערן דורון (במשחה הקצר).

מישחי המעורב אישי יפגישו את ערן גרומי ואמיר שטרנפלד ב־200 מ'. ואת אמיר שטרנפלד וגלעד חן ב־400 מטר.

צפוי שיא

במישחי הבנות נראה לי שגם אם הרמה איננה גבוהה, לפחות יהיו מאבקים מעניינים. איילת שלזינגר, כשיאה ב־100 מ' חופשי באליפות הגילאים. רמזה שהיא תציב אולי שיא ישראלי יחיד באליפות זו. איילת, וחברתה לאגודת מכבי נהריה, איריס קומן, חזרו לא מזמן מאימונים במועדון ופרטאל בגרמניה. ניתן היה להבחין לטובה בשינויים טכניים בשחייתן, שבאו לידי ביטוי באליפות הגילאים שנערכה בערך לפני שבועיים. שתיהן, בתוספת ענת ישראל, מבטיחות מאבק מרתק ב־100 מ' חופשי. במישחי 400 ו־800 מ' חופשי המועמדת לנצחון היא מיכל אמין החרוצה, שהתקדמה מאוד בזמן האחרון, תקשה עליה בעיקר איריס קומן ב־400.

במישחי הגב צפוי מאבק מעניין בית איילת שלזינגר, שרון אקסלרוד ודורית מישלה, שהפתיעה באליפות הקייץ אשתקד.

גם במישחי החזה יש שיפור־מה ברמת מספר שחייניות. אירית אפרתי, שקבעה שיא בבריכות קצרות, תבקש להוכיח התקדמותה אך תיתקל בצעירות ממנה כמו ענת אסף, נעמה מישר ואודה בש.

במישחי הפרפר, הבולטת היא אירים קוגן ב־100 מ' וקרן סרן ומורין פרידמן ב־200 מטר.

במישחי המעורב אישי נוצר חלל לאחר פרישתה של הדר קליינמן. נעמה מישר, בת ה־15, קבעה השנה את הזמנים הטובים ביותר בשני המרחקים. איילת שלזינגר ב־200 ומורין פרידמן ב־400 מטר יעשו מאמץ להשתרבב ברשימת המנצחות באחד המישחים המעורבים.

אלה המועמדים הישראליים לבכורה. אל נשכח את השחיינים הצרפתיים. יש ביניהם כמה מצטיינים שיוכלו לגזול מדליות לא מעטות מהישראלים.

תכנית האליפות שתיפתח הבוקר ב־10 ותסתיים בשבת אחה"צ. מישחי הגמר יתחילו בכל יום ב־5.

● היום: 400 חופשי, 200 פרפר, 200 פרפר, 50 חופשי, 200 מעורב אישי ו־4×200 שליחים חופשי.

● שישי: 400 מעורב אישי, 200 חופשי, 100 חזה, 200 גב, 100 פרפר ו־4×100 שליחים חופשי.

● שבת: 100 חופשי, 100 גב, 800 חופשי (נשים), 1500 (גברים) ו־4×100 שליחים מעורב.

שריד ישפוט בבלומפילד

מאת יוסף חכם

שופט הכדורגל הבינלאומי צבי שריד ינהל בשבת הקרובה את המשחק המרכזי במחזור הי"9 בליגה הלאומית בין שמשון תל־אביב למוליכה קבוצת בית"ר ירושלים. המשחק יערך בבלומפילד.

מחר יערכו שלוש משחקים וכהם ישפטו: עובדיה צבי (בית"ר תל אביב — מכבי חיפה), אריה פרוסט (בית"ר נתניה — בני יהודה תל אביב) ועובדיה בן יצחק (הפועל לוד — מכבי פתח תקווה).

שאר שופטי השבת בלאומית: יצחק בן יצחק (הפועל תל אביב — מכבי יבנה), חיים ליפקוביץ (הפועל כפר סבא — מכבי תל אביב), רחמים דינאצ'י (הפועל באר שבע — מכבי נתניה), יצחק רוזנברג (מכבי יפו — הפועל פתח תקווה).

את המיפגש המרכזי בליגה הארצית בין המוליכה קבוצת הפועל חיפה למכבי רמת עמידר, ינהל בני כהן.

שאר שופטי הארצית: שלמה שחר (הפועל ירושלים — בית"ר נהריה), עובדיה צבי (הפועל עכו — הכוח מכבי רמת גן), יאיר טילינגר (הפועל טבריה — בית"ר רמלה), יהושע לויה (מכבי שעריים — הפועל מרמורק), יעקב שיינר (הפועל רמת גן — הפועל בית־שאן), יצחק בן יצחק (הפועל חדרה — הפועל יהוד. יום שישי) ורבי ימפולר (הפועל צפרירים חולון — הפועל דימונה).

מנסדורף ניצח בפלורידה

● טניס

אלוף ישראל בטניס, עמוס מנסדורף הלך בעקבות חברו גלעד בלום וניצח אף הוא בסיבוב הראשון בטורניר הגדול בקיי־ביסקיין, פלורידה. את הקנדי מרטין לורנדו 3:6, 2:6, 2:6.

זו האליפות הגדולה ביותר אחרי הארבע ב„גראנד־סלאם" וגם בה המשחקים מתנהלים על הטוב בחמש המערכות, ולא כפיש נהוג בטורנירים האחרים, הטוב מן השלוש.

בלום השיג קודם לכן נצחון נאה על המדורג 27 בעולם, הצ'כי קרל נובאצ'ק 6:4, 1:6, 6:4, 3:6, 3:6.

גם הנציג הצ'כי השני בסגל הגביע דייויס, מאריאן ואיירת, הפסיד למדורג ה־32 בעולם, האלוף הסובייטי אנדריי צ'סנוקוב 4:6, 6:4, 7:5, 7:4.

לעומת הפסדם של שני הצ'כים הצליח המחבט מספר 2 ביום בארץ זו, הענק מילאן שרייבר (מדורג 26 בעולם) לגבור על הניגרי נדוקה אודיזור 4:6, 1:6, 2:6.

הצ'כי איוואן לנדל חירש הופעתו לאחר תקופת־מה וניצח בקלות את הצ'יליאני אקוניה 2:6, 3:6, 2:6.

האוסטרלי וולי מאסור ניצח את האלוף הספרדי, אמיליו סאנשז (מדורג 13) 2:6, 7:6, 6:3, 4:6, 4:6.

הדרום אפריקני דני ויסר גבר על הארגנטיני מרטין חייטה, המדורג 14 ובדרכו הלכו השבדים שטפן ארברג, מאטס וילאנדר ויאריר האקוודורי אנדרס גומז והיוגוסלבי זי ביונוביץ'. גומז גבר על קרלוס קירמאייר מבראזיל 6:4, 1:6, 1:6, 6:7.

ביוהנשם. השיגה הכוכבת הגרמניה שטפי גראף נצחון קל על ההולנדית מאנון בולגראפ 1:6, 1:6.

מנסדורף 14 בטבלת הניקוד

עמוס מנסדורף מדורג במקום ה־14 בטבלת הניקוד הכללי כטורנירי הפרס הגדול.

הטבלה העולמית פורסמה בניו יורק. מנסדורף צבר עד כה השנה 205 נקודות, בנקודה אחת פחות מאשר יריבו בגביע דייויס בעוד שבועיים, מילאן שרייבר.

מנסדורף מקדים בינתיים את האמריקני פול אנאקון, האוסטרלי פיטר דוהאן, האמריקנים ברד גילברט וטים וילקינסון, השוויצי יעקב לאשק והאמריקני דריק רוסטאגנו.

בראש צועד שטפן אדברג עם 1247 נקודות, לפני הצרפתי יאניק נואה 505, האוסטרלי פאט קאש 500, הגרמני בוריס בקר 469, האוסטרלי וולי מאסור 464, הצ'כי איוואן לנדל 350, האמריקנים ג'ון מקנרו (307) וג'ימי קונורס (272), חניו זילגדי קלי אורנדן (218) והשבדי אנדרס יאריד (209).

בליגת האנ.בי.אי

לייקרס — פיניקס 93:97

בליגת האנ.בי.איי בכדורסל גברה לוס אנג'לס לייקרס על פיניקס סאנס 98:97. בעוד שמילווקי באקס ניצחה את אינדיאנה פייסרס 114:120, לאחר שתי הארכות.

אלי ויצמן מהפועל באר־שבע מנחש:

שמשון מסוגלת להפתיע בית"ר ת"א תנצח מכבי חיפה

מאת יצחק ויסהוף

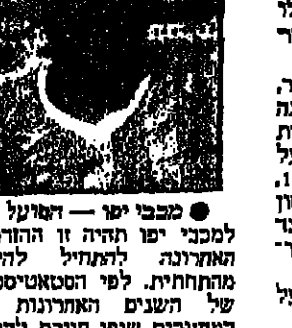

חוסר מזל מלווה העונה את אלי ויצמן, חלוצה המהיר של הפועל באר־שבע. ויצמן נעדר ממספר משחקים בגלל פציעה בברכו, ותתפוקה שלו עד כה דלה ביותר — שער אחד בלבד.

ויצמן, למרות גילו הצעיר, הוא „שועל ותיק" בליגה הלאומית. הוא משחק בשורות הקבוצה הבוגרת של הפועל באר־שבע, החל משנת 1979, כשהיה בן 16. המשחק הראשון שלו בליגה הלאומית היה נגד הפועל ירושלים בקטמון ובאר־שבע נוצחה 1:0.

ויצמן ידוע כשחקן בעל וריקות־חוץ ארוכות־טווח.

השנה המוצלחת של אלי ויצמן בהפועל באר־שבע היתה לפני חמש עונות, כשאת הקבוצה אימן שמעון שנהר. באותה עונה הבקיע ויצמן 10 שערים והיה בכושר מצוין.

אלי ויצמן ינסה לנחש את משחקי המחזור הי"ט בליגה הלאומית בכדורגל.

● הפועל ת"א — מכבי יבנה: משחק נוקשה, שבו תלחם מכבי יבנה על חייה. יבנה זקוקה לנקודות יותר מאשר הפועל ת"א, אולם היכולת הטכנית של הפועל ת"א, בתוספת הביתיות, יעניקו לה יתרון.

התחזית: נצחון להפועל ת"א.

● הפועל כפר־סבא — מכבי ת"א: שתי קבוצות מהצמרת, בלי יומרות ובלי מתח. המשחק, עליאף שייערך בכפר־סבא, לא יוכרע.

התחזית: תיקו.

● הפועל באר־שבע — מכבי נתניה: הפועל באר־שבע זקוקה לנקודות. צפוי משחק חזק ונוקשה. מכבי נתניה, שניצחה במחזור האחרון, לא ניצלה עדיין מאימת התחתית. אישית אני רוצה מאוד להבקיע שער.

התחזית: נצחון להפועל באר־שבע.

● מכבי יפו — הפועל פ"ת: למכבי יפו תהיה זו ההזדמנות האחרונה להתחיל להיחלץ מהתחתית. לפי הסטאטיסטיקה של השנים האחרונות אלו המחזורים שיפו חייבת להתחיל לאסוף נקודות. בגלל הלהיטות של יפו לנצח את הפועל פ"ת יהיה המאבק שקול.

התחזית: תיקו.

● הפועל לוד — מכבי פ"ת: הפועל לוד, כבית, לא תרשה לעצמה לאבד נקודות מול מכבי פ"ת. לוד טוב יותר מכבי פ"ת, ולכן הנקודות ישארו אצלה.

התחזית: נצחון להפועל לוד.

● בית"ר נתניה — בני־יהודה ת"א: זהו הבאנקר של השבת. כל מילה מיותרת. בני־יהודה תמשיך בשרשרת אי־ההפסדים שלה.

התחזית: נצחון לבני־יהודה.

● בית"ר ת"א — מכבי חיפה: צפוי משחק טוב ברמת־גן כל תוצאה במשחק זה לא תפתיע. מכבי חיפה היא בעלת פוטנציאל של שחקנים טובים מאלו של בית"ר, אך המארחים זקוקים לנקודות ולכן המשחק יסתיים בהפתעה.

התחזית: נצחון לבית"ר ת"א.

● שמשון ת"א — בית"ר ירושלים: המשחק המרכזי של השבת. אני בטוח כי הקהל שינהר לאיצטדיון בלומפילד — יהנה. שמשון היא קבוצה שמסוגלת להפתיע את בית"ר, ולכן כל תוצאה אפשרית.

הפועל ת"א והפועל חיפה הוכיחו ברבע־גמר הפליי־אוף:

לעולם לא מאוחר

סילוק הפועל חולון והפועל הגליל־העליון מהפליי־אוף העליון – הפתעה גדולה ★ מרסר – ציר איתן ★ מכבי ת"א עדיין מצפה ליריבתה בחצי־הגמר: אליצור נתניה או מכבי חיפה ★ המאבקים בפליי־אוף התחתון יהיו קשים ב[illegible]

עמוס פרישמן מכדרר ומתחמק מנדב הנפלד במשחק ניצחה קבוצתו של פרישמן – הפועל תל־אביב – 89:92. מאחורי פרישמן נראה ג'ון ויליס (מרים את ידו) ולידו ארז חזן. משמאל עזריאל קאליש מהפועל תל־אביב. (צילום: עוזי קרן)

מאת ישראל סז

חצי־גמר בלתי־צפוי בפליי־אוף העליון בכדורסל: הפועל תל־אביב מול הפועל חיפה. לעומת זאת, פליי־אוף מסתיע עוד יותר בבית־התחתון: הפועל הגליל־העליון — הפועל חולון. נתפסו? — בקישי רב. אבן, זו גדולתם של משחקי־ההכרעה. אין בהם צדק, אבל יש בהם תהפוכות, ניתוח, דרמות — וגם הכנסה. למנצחות במובן.

אלה השוללים את משחקי הפליי־אוף יבואו ויגידו: אמרנו לכם. אין צדק; אולם במאבק ספורטיבי צריך לדעת ללחום עד הסוף, ואם הפועל חולון לא ידעה לנצח במשחק הראשון, באולמה, את הפועל חיפה, או שהפועל הגליל־העליון כשלה בכפר־גלעדי נגד הפועל תל־אביב — קשה לאותן קבוצות לבוא בטענות.

זה אכזרי אבל בספורט לא הולך הכל חלק.

מוראל לעומת תסכול

הפועל תל־אביב צעדה בעקבות הפועל חיפה. אם־כי אני סבור שנצחון הכפול של הפועל חיפה על הפועל חולון, מהווה את ההפתעה מספר 1.

כדורסלני הפועל הגליל־העליון, שהגיעו לגמר גביע־המדינה נגד מכבי תל־אביב. לא הצליחו לנצל הרכב עדיף ולעבוד משובה, שנראתה קלה לכאורה. כמו הפועל ת"א. לאוואן מרסר וחבריו ידעו, תוך מאבק מעורר כבוד, להגיע להיש בלתי־דגיל בתנאים שנוצרו לקבוצה. לאחר היפצעם של שניים מהבולטים בחמישייה הראשונה: וויס זלוטיקמן, לפני שריקת הפתיחה לליגה, ומייק לארגי, עם פתיחת הסיבוב השני. היתה זו מהלומה כבדה לתכניו של המאמן משה ויינקרנץ. לזכותם ייאמר שלא הניפו דגל־לבן, ואם סיימו את הליגה הרגילה בצורה די פושרת ורק מקום שישי ידעו להתעלות לשיאם בפליי־אוף.

שחקני הגליל שנשרו כבר ברבע־גמר הפליי־אוף יכולים לבוא בטענות רק לעצמם, בלי להוריד מאומה מערך הנצחון של הפועל ת"א, שבהרכב מלא היתה נאבקת בפיסגה.

להפועל ת"א יש ציר, עליו סובבת הקבוצה כולה: לאוואן מרסר. כדורסלן מסור שאינו רק עמוד־התווך מבחינה מקצועית. הוא גם כדורסלן הנוטע בטחון בחבריו וכאשר הוא בכושר — כמו במשחק השני נגד הגליל־העליון (89:92) — קשה מאוד לעצור אותו.

אינני יורע אם ומתי יחזרו מייק לארגי וחיים זלוטיקמן לשחק, מכל מקום, גם אם ישובו אין להניח שיהיו במיטבם בפליי־אוף. בינתיים השיגה הקבוצה התל־אביבית את שלה בלעדיהם.

הפועל חיפה, שהדהימה במבצעה נגד הפועל חולון, 24 שעות קודם־לכן, תהווה יריבה שקולה להפועל תל־אביב בחצי־הגמר בפליי־אוף. שתי הקבוצות כבר הבטיחו את הופעתן בגביע־קוראץ'. מבחינתן זו „סוכריה" בעונה בלתי־צפויה. השתיים הן במוראל גבוה. לכן צפוי מאבק ללא פשרות. להערכתי, יוכרע הכרטיס לגמר הפליי־אוף בשלושה משחקים ולא בשניים!

מחמאות למאמנים

בצד השני מצפה עדיין מכבי תל־אביב ליריבתה בחצי־הגמר. אליצור נתניה ומכבי חיפה יאבקו על זכות זו בקרב שלישי, ומכריע, ביום ראשון בנתניה. אליצור נתניה ניצחה בקושי במשחק הראשון באולמה (92:98). מכבי חיפה הכניעה את יריבתה בקלות בגומלין ברוממה (77:102). הביתיות מעניקה עדיפות לנתניינים, אם־כי לא תהיה זו הפתעה גדולה אם מכבי חיפה תתפוס „ערב משוגע" ותעלה לגמר.

מכבי חיפה היא קבוצה בלתי־צפוייה. היא מסוגלת להתעלות גם במשחקי־חוץ. המפתח לעליה הוא בכל זאת בידי אליצור נתניה, בזכות ביתיותה.

מכל מקום, מכבי ת"א ודאי שראתה בקורת־רוח את סילוקן של שתי יריבותיה הבכירות — הפועל חולון והפועל הגליל־העליון — מהמשך הדרך. הפועל ת"א והפועל חיפה הן, ללא ספק, יריבות נוחות יותר.

כרצוני להחמיא לשני מאמנים שעשו עבודה רצינית בהעלותם את קבוצותיהם הנחותות לחצי־הגמר: משה ויינקרנץ מהפועל ת"א ורשיצקי מהפועל חיפה. אומרים שההצלחה עושה את המאמן. יש צדק רב בכך, אבל להגיע, ממצב שהתהווה, לצמרת הפירמידה יש בכך לא מעט זכויות למאמנים.

לדעתי, יהיו המאבקים בפליי־אוף התחתון חריפים יותר מאשר בפליי־אוף העליון. אל נשכח שנתנו הראשונות כבר הבטיחו את הופעותיהן בגביע־אירופה בעונה הבאה, בעוד שמארבע קבוצות הפליי־אוף התחתון יצנחו רק שתיים נוספות לקוראץ' בעונה הבאה. יוסיפו ארבע קבוצות ישראליות באירופה זה. לכן יהיו המאבקים ללא־פשרות ורק קבוצה שיתאוששו מתיסכולו יוכלו להבטיח את שני הכרטיסים.

הבזקים / אליהו עמיאל

לכדורסלן: פרי העמל הוא המנוחה שבתענוג.

למאמן: כל פרחי העתיד הם עלי חיים.

לשופט: נימוס חפה אינו עולה.

● ליגה אזורית

עמיר הוכתרה כאלופת החורף

קבוצת הפועל עמיר הוכתרה כאלופת החורף בליגה האזורית גליל עליון בכדורגל לאחר שגברה על הגושרים בהגושרים 0:2.

יתר תוצאות המחזור הי"ג: נאות מרדכי — קצרין 2:3; להבות־הבשן — רישון 1:1; כפר הנשיא — כפר בלום 0:2 (אי הופעה).

צמרת הטבלה

(בתום הסבוב הראשון)

1.	עמיר	38־18	18
2.	קרית־שמונה	36־15	17
3.	נאות־מרדכי	24־17	15
4.	הגושרים	46־15	11
5.	כפר־בלום	37־25	11
6.	כפר הנשיא	29־17	11

תיקו לקבוצות צמרת

הפתעות המחזור הי"ח בליגת העמקים בכדורגל: קבוצת הצמרת של בית־יוסף/ירדנה סיימה בתיקו 4:4 עם תל־יוסף, ורמות־מנשה נפרדה 1:1 עם גבע.

שאר התוצאות: גזית — אלונים 2:0; תענכים — בית־שערים 0:2; כפר החורש — גבעת־עוז 1:2; יחזקאל/חפציבה — יזרעאל 3:4.

הצמרת: 1. תענכים — 31 נקודות; 2. רמות־מנשה — 25; 3. בית־יוסף/ירדנה — 23 (משחק חסר).

בטבלת מלך השערים מוסיף להוביל רוני ורנר (רמות־מנשה) — 30, לפני נתן יעקב (תענכים) — 25, ושלמה ישראל (אלונים) — 15.

אלון הורחק מ־3 משחקים

מאת אשר גולדשלגר

ניר אלון, בלם הפועל פ"ת, שהורחק במשחק קבוצתו מול בית"ר תל־אביב נענש אמש על ידי בית הדין המשמעתי של ההתאחדות לכדורגל בהפסקת פעילות ל־3 משחקים בפועל. ביה"ד החמיר בעונש של אלון בשל ריבוי עבירות בעונה...

רוצים הטבעות כאלה גם הערב

ביכולתם של לי ג'ונסון (מימין) וקווין מגי (במרכז) להכניע הערב את אלופת צרפת. אורתז. בבית הגמר בגביע אירופה לאלופות. את הטבעות האלה אנו אוהבים. כאלה אנו רוצים הערב עוד ועוד. כל הטבעה תצעיד את מכבי בדרך ללוזאן. תנו לנו הרבה כאלה. אנחנו נעודד.

להתיר הקשר הצרפתי מהגמר בלוזאן

אורתז – זה השם שמעסיק כבר שבוע את צביקה'ו שרף, ג'ונסון, מאגי, מיקי, דורון, חן, קורנליוס, לאסוף ו... אותנו. נצחון הערב (ב־8.30 בהיכל הספורט ביד־אליהו) יקרב אותנו לגמר. על משהו אחר אסור לחשוב. הכדורסלנים מבקשים מהקהל עידוד במשחק הביתי האחרון העונה בבית הגמר ★ ארואסטי: „משחק שקול" ★ לאסוף: „אני אופטימי" ★ ג'מצ'י: „המשימה החשובה ביותר"

הקהל מתבקש לעודד

מאת יצחק ויסהוף

„מכבי ת"א חייבת לעצור הערב ב־8.30 את קלעי החוץ של אלופת צרפת אורתז — הוואורד קרטר, סרדי הופנגל ובנקל קאבה. אם נצליח במשימה זו אני מאמין כי השחקנים הגבוהים שלנו יסתדרו היטב עם גבוהי אורתז — תום שפלר ודניאל האקה. במידה ונצליח בתוכניותינו יהיה לנו יתרון משמעותי" — כך אמר אתמול יאיר שרון, עוזר המאמן של מכבי ת"א, בתום שני אימונים שערכה אתמול הקבוצה לקראת משחקה החשוב הערב בבית הגמר של גביע אירופה — משחק בעל משמעות עצומה הן למכבי ת"א והן לשחקני אלופת צרפת.

שחקני האלופה הישראלית מודעים לעובדה כי גם אם ינצחו הערב הם לא הבטיחו עדיין את מקומם במשחק גמר גביע אירופה שייערך ב־2 באפריל בלוזאן בשוויץ. „ברור לנו כי משחק הגנה טוב יביא לנו את הנצחון. קשה לנו יהיה לשמור על קלעי החוץ של אורתז. נצפה למשחק טוב של השומרים שלנו. כל זאת עם גיבוי של שחקני הפנים."

צבי שרף חיזק את דבריו של עוזרו יאיר שרון. שרף שומר על לשונו ואינו נסחף אחר הצהרות. כמו רוב שחקני הקבוצה הוא אופטימי: „קודם נעבור את אורתז ואחר כך נמשיך הלאה. אני לא קופץ לפני שהדברים קורים."אמר.

יאיר שרון משוכנע כי הצרפתים ינסו לכפות על מכבי משחק איטי. „הם ישחקו לבטח ממושמע וטאקטי. הם ירצו לשמור על משחק צמוד כאשר מטרתם היא להקפיא את הכדור. המטרה שלנו לא לתת לאורתז לשלוט בקצב ולפיכך נאלץ לשתק את הופנגל שהוא המוח של הקבוצה מבלי להזניח את האחרים."

כוכבי מכבי ת"א לא יוצאים בהצהרות. הוואורד לאוסף שהיה מגיבורי הנצחון על מילאנו אמר: „לא צריך ולא טוב לדבר לפני משחקים. אבל אני אופטימי והרגשתי טובה." מוטי ארואסטי הנמצא בעת האחרונה בכושר מצויין היה יותר משוחרר מיתר חבריו: „כל משחק בבית הגמר הוא חשוב. בשלב מסויים היינו אחרונים בטבלה ואילו כיום אנו ראשונים. הכל עדיין פתוח וגם אם ננצח יש סיכויים לאורתז ולמילאנו לשחק בגמר. צפוי משחק קשה ושקול, אבל אין סיבה שמכבי לא תנצח."

דורון ג'מצ'י שעליו כנראה תוטל המשימה לשמור על הוואורד קרטר לא רצה להביע את דעתו מחשש של עינה בישא. „תבוא אלי אחרי המשחק ואתן לך מה שאתה רוצה. עכשיו תן לי להתרכז במשימה שהיא אולי החשובה של מכבי העונה לפני משחק הגמר".

נראה כי האלופה הישראלית תפתח במשחק בחמישייה שתכלול שלושה שחקנים נמוכים — חן ליפין, מיקי ברקוביץ, דורון ג'מצ'י ושני הגבוהים קווין מאגי ולי ג'ונסון.

שחקני מכבי ביקשו כי רבבת הצופים שתגדוש הערב את מושבי היכל הספורט תעודד את הקבוצה ללא הפסק: „זהו למעשה משחק הבית האחרון של מכבי העונה בבית הגמר. אנו זקוקים לעידוד של כל הצופים ומבטיחים לא לאכזב" הצהירו השחקנים בתום האימון המסכם אמש.

שידור ישיר מהמשחק יועבר מהשעה 8.30 ברדיו ובטלוויזיה.

טבלת בית הגמר

1.	מכבי ת"א	8	666־651	13
2.	מילאנו	7	568־545	12
3.	אורתז	7	565־553	12
4.	זאדאר	7	558־569	10
5.	ז'אלגיריס	8	642־678	10
6.	ריאל מדריד	7	598־601	9

משחקי הערב

● זאדאר — ריאל מאדריד.

● ז'אלגיריס קובנה — טרסר מילאנו.

● מכבי תל־אביב — אורתז.

שחקנים, מאמנים, שופטים

מכבי ת"א

שם	גיל	גובה
4. לאסוף	31	2.09
6. שילר	21	1.88
7. ארואסטי	33	1.88
8. קורנליוס	30	2.05
9. ברקוביץ	33	1.92
10. ליפין	21	1.84
12. ג'מצ'י	26	1.98
13. מאגי	28	2.02
14. ארדיטי	20	1.92
15. ג'ונסון	30	2.09

מאמן: צבי שרף

עוזר מאמן: יאיר שרון

אורתז

שם	גיל	גובה
5. טרווס	20	1.92
6. אורטגה	24	1.89
7. קרטר	25	1.92
8. ביטר	23	2.10
9. הופנגל	26	1.89
10. גאדו	21	2.02
11. קאבה	29	1.99
12. האקה	29	2.01
13. שאפלר	32	2.09

מאמן: ג'ורג' פישר

שופטים: ריצ'ארדסון (אנגליה) ופסטריס (שוויץ).

משקיף: אברמידיס (יוון).

הם מפרגנים למכבי

מאת אורי שטיינבך

„למכבי תל־אביב יש משחק הגנה מצויין. נכון לא ראיתי את משחקה בשבוע שעבר מול טרסר מילאנו אבל אני יודע כי כדי לנצח את מכבי היום נצטרך להוכיח את יכולת הקליעה הטובה שלנו" כך אמר אמש ג'ורג' פישר מאמנה של האלופה הצרפתית קבוצת אורתז.

האורחים שנחתו כבר ביום ראשון בישראל העבירו את זמנם כאן בטיולים ובביקור במקומות הקדושים. אתמול הם חזרו לשיגרה ויצאו לאימון המסכם בהיכל הספורט ביד אליהו.

האורחים, שביקורם הוא הראשון בארץ, נהנו ממזג אויר מצויין וציינו כי הם מוכנים לבוא לכאן בעונה הבאה (באותה מסגרת משחקים כמובן).

המאמן פישר הוסיף, כאשר נתבקש לחוות דעתו על הידיבה הישראלית: „זו תהיה טעות לומר, או לציין, כי למכבי ת"א יש שחקן אחד שהוא מעל כולם. זו קבוצה הבנויה היטב כאשר כל שחקן תורם לה בתפקידו. אם מישהו חלש יש תמיד אחר שימלא את מקומו".

בנושא שחקני החיזוק אמר המאמן פישר כי הוא מעריך את צמד הגבוהים מאגי וג'ונסון ואם הוא בכל זאת צריך לבחור שחקן מפתח בקבוצה זהו קווין מאגי, אך הוא מיד ציין כי ליד מאגי נמצא תמיד לי ג'ונסון שעוזר ומשלים בצורה מעולה את שחסר למאגי — ריבאונד או קליעה. „זה צמד הגבוהים הטוב ביותר שקיים כשחקני חיזוק באירופה", סיכם פישר.

לגבי משחק הגמר הכריז הקפטן הצרפתי פרדי הופנגל כי עדיין הכל פתוח. „אסור להבתיר עדיין מי תגיע למשחק הגמר. נכון יש קבוצות חזקות אבל כמו שטרסר הפסידה בהפרש גדול בשבוע שעבר בביתה למכבי כך אי אפשר לצפות מראש תוצאות וצריך להיזהר מלצאת בהכרזות".

אורתז ניצחה בבית – עכשיו התור של מכבי

מאזן שבעת המיפגשים הכפולים עד העונה בן מכבי ת"א ויריבות צרפתיות מורה על חלוקה שווה של נצחונות והפסדים ● הערב חייבת מכבי ת"א ללחוץ על הדוושה משריקת הפתיחה ● הפסד ישראלי: סוף הדרך!

מאת ישראל פז

יריבות קיימת תמיד בין הקבוצות בגביע־אירופה בכדורסל, אולם נראה לי שבמאבקים בין קבוצות ישראליות וצרפתיות ישנה קנאות מיוחדת. הצרפתים לא „פריינגר" לנו מעולם, לא לקבוצות בגביע־אירופה, ולא לנבחרת הלאומית מאירועים בין־לאומיים.

המשחק הערב, בין מכבי תל־אביב ואורתז הצרפתית, הוא אחד החשובים. אם לא החשוב ביותר, בהתמודדויות בין קבוצות שתי המדינות. הוא יקבע רבות — אם־כי עדיין לא נגמר — למי משתי הקבוצות יהיו יותר סיכויים להופיע בגמר, ב־2 באפריל בלוזאן. הפסד למכבי ת"א, פירושו סוף הדרך. הפסד על אורתז עדיין יותיר לצרפתים סיכוי להגיע למשחק המכריע.

מצב עדיין, במיוחד למכבי תל־אביב. האלופה הישראלית יודעת את המצב. יש לקוות שלא תיקלע ללחץ. מכבי ת"א היא קבוצה ותיקה מאוד, עם הרכב שחקנים מגובש, הנמצא בשיא המוראל לאחר הנצחון המזהיר בשבוע שעבר במילאנו.

שיחזור המשחק במילאנו

זו אחת משתי הסיבות (השנייה — הביתיות) שמכבי תל־אביב עולה הערב כפייבוריטית להיכל־הספורט ביד־אליהו. אולם אסור להלל כידיע הצרפתי. המהווה — ועל־כך אפשר וצריך להחמיא לאורתז — את הפתעת בית־הגמר. בתחילה לא היתה הקבוצה מהרי־גורים ברשימת בעלות הסיכויים. המציאות היתה שונה. אורתז גלויה את כל יריבותיה באולמה, ואת ריאל במדריד. היא הותירה מאחור מכובדת של קבוצות אירופיות מאחור: את ריאל מדריד באוהדה, את ז'אלגיריס קובנה, נציגת מדינת הכדורסל מספר 1 באירופה, ואת זאדאר המייצגת את הכדורסל היוגוסלבי המצויין.

לכן חייבת מכבי ת"א ללחוץ על הדוושה משריקת הפתיחה. אסור לצרפתים ליטול יוזמה. יש להכתיב את הקצב ולהלום ב־יעילות תוקפנית תוך שיחזור משחק ההגנה במילאנו. אין לי ספק שאם מכבי תשחק כמו במילאנו תותיר את אורתז הרחק מאחור.

אומרים שגדולתה של אורתז במשחק הקבוצתי. סבורני שקבוצות כאלה הן מסוכנות יותר מיריבים המתבססים על כוכבים. קבוצה המבוססת על משחק צוות קשה יותר להוציא משיווי־משקל. היא אינה נשברת בקלות.

אינני רואה שחקנים באורתז שיוכלו לבלום את קווין מאגי ולי ג'ונסון. כמה מיקי ברקוביץ ודורון ג'מצ'י. יצליחו לצלוף כהלכה ניתן יהיה לנתק את משחקה של אורתז. נוסף לחן ליפין חוזר גם מוטי ארואסטי, שחקן חשוב ומנוסה במכבי ת"א, לכושרו.

מכבי תל־אביב חייבת להצר את צעדיו של נוט המשחק הצרפתי, הופנגל. ראיתי אותו באליפויות האחרונות. במדי נבחרת צרפת. כדורסלן מצויין, יעיל ומסוכן.

לשכוח המשחק באורתז

אנו זוכרים את המשחק הראשון בין שתי הקבוצות בצרפת. מכבי ת"א שיחקה היטב. מה שאירע בסיום — מוטב לשכוח. בשניות האחרונות ידעה אורתז לסחוט את הנצחון (77:78) ולהותיר חבורה ישראלית המומה ומתוסכלת. באותו משחק יותר מאשר אורתז ניצחה — מכבי ת"א הפסידה.

לכבוד מהשנה, קיימה מכבי ת"א שבעה מיפגשים כפולים עם קבוצות צרפתיות בגביע־אירופה לאלופות. המצב — תיקו. כל צד ניצחה את יריבתה פעם אחת. כך, ב־1968, נגד אלזס־באניולה; ב־1974 מול בארק; ב־1975 שוב נגד בארק; ב־1978 התמודדה עם וילרבאן; ב־1981 עם אספו טור, וב־1984 ו־1986 נגד לימאז. אני מקווה שהמאזן השקול יימשך גם העונה. אורתז ניצחה במשחק הראשון, עכשיו תורה של מכבי ת"א לזכות!

כל הצמרת ניצחה

● כדוריד

מאת יוסף חכם

מוליכת הליגה הלאומית בכדוריד, הפועל ראשון־לציון, הביסה אמש, במחזור הי"8, את הפועל רחובות — 13:28, לאחר 5:13 במחצית.

המשחק היה בקיבוץ רמת־הכובש, בגלל עונש ראריוס של קבוצת הפועל ראשל"צ. שערים להפועל ראשל"צ: רפאלי 8; ודר 5; דיין 5; אבירן 3 וקושניר 2. להפועל רחובות: דודוביץ 6; יורם כהן 2; פנסח 2; אדלר 1; זלצר 1 וטיקוצ'ינסקי 1.

● באולם העירוני ביהוד הכניעה קבוצת הפועל פתח־תקוה בקרב־צמרת את מכבי ארזים רמת־גן — 16:25, לאחר 6:16 במחצית. כתבנו שמעון קרודו דיווח שאת השערים להפועל פ"ת כבשו: שיבי 8; זלבינגר 7; אמיר 4; חלוותה 4 וכוום 2. למכבי ארזים: פרי 5; אלינב 4; שמש 2; ראב 2; רלאל 1; מועלם 1 ובני גוו 1. שפטו: פלס וברנדומן.

● קבוצת הפועל רמת־גן קצרה נצחון קל ביהוד על אס"א תל־אביב — 14:25 (7:15). כתבנו אבי לוי דיווח שאת השערים להפועל רמת־גן כבשו: פרוכטר 7; זלינגר 7; אלמוסנינוס 4; מאירוביץ 2, דגן 2; גרינפלד 2 וספרן 1. לאס"א תל־אביב: טורקניץ 5; ארדיטי 2; נגל 2; אפלויג 2; גלעדי 1; גל 1 ואורן 1. שפטו: גורוזין וצבירין.

● בהיכל־הספורט ברחובות גברה מכבי רחובות על מכבי פתח־תקוה — 16:22 (10:11). כתבנו תמיר חזוני מסר שאת השערים למכבי רחובות כבשו: איזנברג 5; בלדר 5; רוביגשטיין 4; זיו 3; ינקוביץ 2, גולדפישר 2 ושחר 1. למכבי פ"ת: מגדל 4; קביליו 4; בכר 4; צ'ילבון 2 ובקנון 2. שפטו: גרוסמן ורפי לוי.

● קבוצת מכבי נתניה גברה באולמה על הפועל נוף־ים — 17:19 (7:9). כתבנו דוד בכר ציין שאת השערים למכבי נתניה כבשו: רויזאי 5; ברק 3; שרצר 3, לימן 3; פינקלשטיין 3, בכר 1 ואוסקואנה 1. לנוף־ים: זיפרט 5; הרבון 5, הרמל 2; הולצמן 2, שאול 2 ויצחקין 1. שפטו: שרה וצדוק.

● כדורידני מכבי ראשון־לציון ניצחו במכון־וינגייט את אליצור הרצליה — 14:19 (7:12). שערים למכבי ראשל"צ: דרוקר 7; צרפתי 5; בשן 2, כנען 2, מורשוביץ 2 ועמר 1. לאליצור הרצליה: שמידט 4; ליבה 4; פינזילבר 3; ולצר 1; פריקמן 1; וצ'סלר 1.

הטבלה הלאומית

(לאחר המחזור הי"8)

1.	הפועל ראשל"צ	397־347	31
2.	מכבי ראשל"צ	432־298	30
3.	הפועל רמת־גן	393־341	27
4.	הפועל פ"ת	389־331	26
5.	מכבי ארזים	403־371	22
6.	מכבי נתניה	352־372	18
7.	מכבי רחובות	335־348	17
8.	אליצור הרצליה	324־340	14
9.	הפועל רחובות	305־355	12
10.	הפועל נוף־ים	321־401	8
11.	מכבי פ"ת	378־395	7
12.	אס"א ת"א	340־432	6

מלך השערים

1.	מגדל (מכבי פ"ת)	138
2.	אפלויג (אס"א ת"א)	104
3.	הרבון (הפ. נוף־ים)	98
4.	אמיר (הפועל פ"ת)	93
–.	שמש (מכ. ארזים)	93

תיקו לארסנל

קבוצת ארסנל מצמרת הליגה האנגלית סיימה אמש בתיקו ללא שערים את משחק הליגה שלה נגד אוקספורד יונייטד.

טוטנהאם הלמה בלסטר 0:5.

קפיטולניק מאמן יפו

טוטו וולב, מאמנה בן ה־62 של מכבי יפו, פוטר אתמול מתפקידו ובשעות אחר הצהריים כבר ניהל את האימון המאמן החדש, אהרון קפיטולניק.

לאור אי ההצלחות של מכבי יפו התכנסה שלשום בלילה הנהלת הקבוצה והחליטה להדיח את המאמן שאך לפני חודשיים הובא כמיוחד מבולגריה. ההנהלה הודיעה שכוונתה היא לגרום לזעזוע בקבוצה.

אתמול בשעות הבוקר הגיע נציג של מכבי יפו לביתו של נוטקו וולב בבת־ים והודיע לו על ההחלטה. וולב קיבל את הודיעה באכזבה גלויה ואף הזיל דמעה. לאחר מכן הגיע אליו עוזרו משה אוחנה שניסה לנחם בדברים: „ההנהלה היא זו שמינתה אותנו ואם נכשלנו זכותה לפטר אותנו".

בשלב זה הודיע נוטקו וולב שהוא מתכוון להישאר בישראל.

אהרון קפיטולניק הובא בתמיכתו של איינשטיין קאליש. קפיטולניק הוא המאמן השלישי של יפו העונה. לפני וולב אימן את מכבי יפו בן־חור מזרחי.

פרט פיקנטי: בן־חור מזרחי מדריך היום את הכח רמת־גן, הקבוצה שבה אימן קפיטולניק בתחילת העונה.

דיון בנושא הכושר הגופני

מאת אריה גיטלים

השבוע נערך באוניברסיטת תל־אביב דיון על נושא הכושר הגופני בארץ בכללו ובקרב תלמידי שמינית העומדים בפני גיוסם לצבא.

בדיון שנערך לזכרו של אברום הוכמן (הכהלה) ז"ל השתתפו ד"ר דוד בן סירא, ד"ר אשר משיח, ד"ר אלברטו איילון כולם ממכון וינגייט. מר מרדכי ארליך המפקח על החינוך הגופני במשרד החינוך והתרבות ומורים לחינוך גופני ממחוז ת"א.

מדברי המשתתפים בדיון הועלו שוב בעיות כואבות בנושא הכושר הגופני, שלמרות המודעות בקרב הציבור עדיין 70% מהאוכלוסיה לא עוסקים כלל בשמירה על הכושר הגופני. חמור הדבר כאשר הוא נוגע בתלמידי כתות י"ב העומדים בפני גיוסם לצבא.

● כדורעף

סיום העונה באי הופעה

הליגה הלאומית לגברים בכדורעף הסתיימה אמש ב...אי הופעה ראשונה העונה. האחרונה בטבלה, אליצור תל־אביב, התייצבה למשחקה הביתי נגד הפועל רמת־אביב עם ארבעה שחקנים בלבד והשופטים לא שרקו לפתיחה.

הפועל רמת־אביב זכתה איפוא בנצחון טכני 0:3.

המשחק אמור היה להערך אתמול משום ששלשום הל קצר חשמלי באולם אליצור ולא נמצא אולם חילופי.

הבת־ימיות לגמר גביע המדינה

קבוצת הנשים של הפועל בת־ים בכדורעף העפילה אמש לגמר גביע המדינה לאחר שהביסה את הפועל כפר־סבא 0:3.

הכפר־סבאיות הפתיעו בפתיחה והוליכו 6:1 אך בת־ים, בהובלה של טלי פרידברג, הפכה את הקערה על פיה וניצחה 10:15. שתי המערכות שלאחר מכן היו קלות יותר — 5:15 ,6:15.

המשחק נערך באולם בראשון לציון שם יתקיים הערב, ב־7.30, משחק חצי הגמר השני בין הפועל עין־החורש עמק חפר לאליצור יבנה.

פרלמן מוכן לחזור בתנאי שאדרי יילך

מאת דוד בכר

בית"ר נתניה השרויה בצרות מאז תחילת העונה שוב לא התאוששה אתמול. הפעם בשל סירובו של שחקנה שלמה אדרי לעזוב את המגרש בזמן האימון לאחר שהושעה על ידי ההנהלה.

אדרי הושעה לאחר שהמאמן שמואל פרלמן הציב זאת כתנאי לשובו לאמן את הקבוצה.

אתמול כשהגיע פרלמן למגרש ראה את אדרי מתכונן לאימון כמו יתר חבריו. פרלמן דרש כי אדרי לא יטול חלק באימון. אך השחקנים לא הסכימו עם החלטת ההנהלה ולאות מחאה נטשו גם הם את המגרש.

נחנך המרכז הארצי לחקר אנרגיה סולארית

המרכז לבדיקות שדה של טכנולוגיות לייצור חשמל מאנרגיית השמש, ע"ש דוד בן־גוריון, נחנך אתמול בטקס ממלכתי. האתר מצוי במדרשת שדה בוקר והוא משתרע על שטח של 20 דונם.

שר־האנרגיה־והתשתית, משה שחל, אירח בטקס את מ"מ ראש הממשלה ושר־החוץ, שמעון פרס, שבסיום דבריו טס לשיחות במצרים.

„לא מצאתי דרך טובה יותר לציין מלאות 100 שנים להולדת בן־גוריון", אמר פרס. הוא ציין, שבימים אלה עוסקת ועדת השרים לפיתוח הנגב, שהוא עומד בראשה, בהקמת יותר מ־50 פרוייקטים כלכליים בנגב. בעשרה מפרוייקטים אלה משתתף משרד־האנרגיה־והתשתית.

השר שחל עמד בנאומו על החשיבות הכלכלית והאסטרטגית שבפיתוח מקורות אנרגיה מקומיים. הוא ציטט מדברי בן־גוריון, שחזה עוד לפני 31 שנה את הפוטנציאל המצוי בנגב להפקת אנרגיה סולארית.

חוק התכנון והבניה תשכ"ה 1965
מרחב תכנון מקומי
שורקות
הודעה בדבר שינוי תכנית מתאר מקומית

נמסרת בזה הודעה בהתאם לסעיף 117 לחוק התכנון והבניה תשכ"ה 1965, כי הועדה המחוזית לתכנון ולבניה מחוז המרכז אישרה באישור שר הפנים שינוי תכנית מתאר הנקרא שינוי תכנית מתאר מקומית בר/166, ואלה הם השטחים הכלולים בשינוי התכנית: גושים: 188, 192, 193, 194, 195, 548, 549 (חלקים) מושב גן הדרום. עיקרי הוראות שינוי התכנית: רישום אדמות המושב. ביטול ואיחור חלקות קיימות וחלוקה מחדש. קביעת מערכת דרכים. ביטול מקרקעי יעוד, קביעת מספר נחלות ומגרשים לבעלי מקצוע. ההודעה על הפקדת שינוי התכנית יחד עם התשריט המצורף אליו פורסמה בילקוט הפרסומים מס' 3207 התשמ"ה 2545 ובעתון בוקר הצופה מתאריך 29.5.85 ובעתון ערב מעריב מתאריך 29.5.85 ובעתון על־המשמר מתאריך 29.5.85 בשפה העברית. שינוי התכנית האמור בצורה שבה אישרה הועדה המחוזית ביחד עם התשריט המצורף אליו נמצא במשרדי הועדה המחוזית האמורה וכן במשרדי הועדה המקומית לתכנון ובניה „שורקות" וכל המעונין רשאי לעיין בו ללא תשלום בימים ובשעות שהמשרדים האמורים פתוחים לקהל.

12.1.87

(חתום) ר. שיש
יו"ר הועדה המחוזית לתכנון ובניה מחוז המרכז

עיריית חיפה
משרד מהנדס העיר
הועדה המקומית לתכנון ולבניה העיר חיפה
רח' ביאליק 3, חיפה טל. 04-640775

הודעה על־פי סעיף 149 לחוק התכנון והבניה תשכ"ה—1965

ניתנת בזה הודעה כי הוגשה בקשה על־ידי ב.י.מ. — חברה לבניה בע"מ — לאשר תוספת 2 קומות בבנין קדמי קיים, והקמת בנין אחורי בן 3 קומות בשד' אח"י אילת 37 חלקה 109 בגוש 11585, קריית־חיים מזרחית.

הבקשה כרוכה בהקלות הבאות:
1. קומה חלקית נוספת בבנין אחורי. 2. בליטות למרווחים. 3. מרחק קטן מהמותר בין הבנינים.

אפשר לעיין בבקשה באגף לפיקוח ורישוי על הבניה, בבנין העיריה, רח' ביאליק 3, חיפה בימים: א', ג', ה' בין השעות 08.00–11.30.

המעוניין להגיש התנגדות לבקשה, ימציאה לפי הכתובת דלעיל, תוך שבועיים מיום פרסום הבקשה.

ב/איתמר יעבץ, מהנדס העיר

ועדת המשנה לתכנון ובניה
מרחב תכנון מקומי
ראשון־לציון
הודעה לפי סעיף 149 (1) לחוק התכנון והבניה תשכ"ה—1965

ניתנת בזאת הודעה כי הוגשה לוועדת המשנה לתכנון ובניה ראשל"צ, בקשה למתן הקלות — חלקה 650/552, בגוש 3945, רחוב הפרדס הראשון. לפי תכנית מתאר / תכנית מפורטת, נמצאת החלקה הנ"ל באזור מגורים ג' ומותר לבנות עליה 8 קומות — בית מגורים. מבקש בעלי החלקה: הקלה 1.14% עבור תכנון.

לכל מי שיש התנגדות מאיזו סיבה שהיא לבקשה הנ"ל יואיל להגישה לוועדה תוך מועד של 15 יום, החל מיום פרסום הודעה זו.

באם לא תתקבל כל התנגדות בתקופה הנ"ל, תובא הבקשה לאישור.

מ. ניצן — יו"ר הועדה המקומית לתכנון ובניה, ראשון־לציון

17.12.86

הועדה המקומית לתכנון ובניה
אילת
הודעה על פי סעיף 149 (1) לחוק התכנון והבניה תשכ"ה—1965

ניתנת בזה הודעה כי הוגשה לועדת בנין ערים מקומית אילת בקשה להתרת הקלה בנכס בחריגה מת.ב.ע. מפורטת מס' 12/114/03/2.

מהות ההקלה: תוספת בניה בסטיה של 6% בקומת מרתף של מרכז מסחרי מגרש 49 חוף צפוני — אילת גוש 40076.

שם המבקש: חברת מלונות אילת.

כל המעוניין יכול לעיין בבקשה ובתוכנית המצורפת אליה ללא תשלום, במשרדי הועדה המקומית לתכנון ובניה אילת.

כל הרואה עצמו נפגע או עלול להיפגע על ידי אישור ההקלה רשאי להגיש התנגדות בכתב לבקשה האמורה לועדה המקומית בעיריית אילת, רחוב חטיבת הנגב 5, תוך שבועיים מיום פרסומה של הודעה זו בעתון.

רפי הוכמן,
יו"ר הועדה

עיריית ירושלים
הועדה המקומית לתכנון ולבניה
הודעה לפי סעיף 149 לחוק התכנון והבניה תשכ"ה 1965 (להלן: החוק)

בנ/87/14

ניתנת בזה הודעה בהתאם לסעיף 149 לחוק כי קרית נוער הגישה לועדה המקומית לתכנון ולבניה (להלן הועדה) בקשה להתרת בניית טרנספורמטור בגוש 236 חלקה 13 ברחוב ראשון לציון בירושלים דהיינו: בניית טרנספורמטור בגבול צפוני מזרחי.

את ההתנגדויות להתרת בניית טרנספורמטור הנ"ל אפשר להגיש תוך שבועיים מתאריך הודעה זו לועדה המקומית לתכנון ולבניה ברחוב הלל מס' 23, ירושלים.

ניתן לעיין בתכנית המוצעת במשרד זה בכל יום פרט ליום ו' בין השעות 12.00–14.00.

אברהם כחילה, מ"מ ראש העיר
יו"ר הועדה המקומית לתכנון ולבניה

עיריית חיפה
משרד מהנדס העיר
הועדה המקומית לתכנון ולבניה העיר חיפה
רח' ביאליק 3, טל. 04-640775 חיפה
הודעה על־פי סעיף 149 לחוק התכנון והבניה תשכ"ה—1965

ניתנת בזה הודעה כי הוגשה בקשה על־ידי משה בילו ולוין לאשר הקמת בנין מגורים בן 3 קומות + קומת מרתף ברחוב [illegible] מס' 36 חלקה 18 בגוש 10761, כרמלית. הבקשה כרוכה בתוספת שטח בניה מעל המותר.

אפשר לעיין בבקשה באגף לפיקוח ורישוי על הבניה, בבנין העיריה, רח' ביאליק 3, חיפה בימים: א', ג', ה', בין השעות 08.00–11.30.

המעוניין להגיש התנגדות לבקשה, ימציאה לפי הכתובת דלעיל, תוך שבועיים מיום פרסום הבקשה.

ב/איתמר יעבץ, מהנדס העיר

חוק התכנון והבניה תשכ"ה—1965
מרחב תכנון מקומי באר־שבע
הודעה בדבר הפקדת שינוי תכנית מפורטת

נמסרת בזה הודעה בהתאם לסעיף 89 לחוק התכנון והבניה, תשכ"ה—1965, כי במשרדי הועדה המחוזית לתכנון ולבניה מחוז הדרום, ובמשרדי הועדה המקומית לתכנון ולבניה באר־שבע הופקד שינוי תכנית הנקראת שינוי מס' 11 לתכנית מפורטת 134/03/5 — נוה נוי, ביחד עם התשריט המצורף אליו.

עיקרי הוראות השינוי: שינוי יעוד משטח ספורט לשטח ציבורי פתוח ולשטח לבנייני ציבור.

ואלה הם השטחים הכלולים בתכנית: שטח התכנית 3.18 דונם, גוש: 38017, הפקד שינוי תכנית הנקראת שינוי מס' 40 לתכנית מפורטת 115/03/5 — שכונה ט', ביחד עם התשריט המצורף אליו.

עיקרי הוראות השינוי: שינוי קו בניין קדמי לרחוב מגורים מ־5 מ' לבין 4 מ' ו־3.6 מ'.

ואלה הם השטחים הכלולים בתכנית: שטח התכנית: 0.577 דונם. גוש: 38060, מקום: שכונה ט' — רח' ממשית 1.

כל המעוניין בשינוי רשאי לעיין בה ללא תשלום בימים ובשעות שהמשרדים האמורים פתוחים לקהל.

כל המעוניין בקרקע, בבניין או בכל ענין תכנוני אחר, הרואה עצמו נפגע על ידי שינוי התכנית וכן זכאי לפי סעיף 100 לחוק, רשאי תוך חודשיים מיום פרסומה של הודעה זו ברשומות להגיש התנגדות לשינוי במשרדי הועדה המקומית האמורה.

שלום דנינו — יו"ר הועדה המחוזית לתכנון ולבניה, מחוז הדרום

מה • מתי • היכן

טלוויזיה

08.00 טלטקסט — עד כאן — חדשות קול ישראל. 08.03 שעת כושר. 08.15 קשת וענן — מנות ומזונות (כ). 08.40 כלי סודות — חולם 3. 09.00 ארץ מולדת — הנעורים (כ). 09.20 מדעי הטבע (חטה"ב) — 1. דיפוזיה ותנועה בראון, 2. ממלכת האלמוגים. 10.00 שעת כושר. 10.10 אנגלית ח'. 10.30 הגיל הרך — רחוב סומסום. 11.00 אנגלית ו'. 11.15 ערבית מדוברת (ו־ה') — אלעונה ר'איעה. 11.30 אנגלית ח'. 12.00 מדע הטבע (ע"י) — אבולוציה 7 — הסביבה והברירה הטבעית. 12.25 אנגלית ט'. 13.00 הסטוריה (ע"י) — העשרה — ביסמרק. 13.30 ספרות — עץ הדובדבן השבור. 14.00 טלטקסט — עד כאן — חדשות קול ישראל. 14.03 שעת כושר. 14.15 קשר משפחתי — בשידור חוזר. 15.00 טאו טאו — שלושה קופים כחולים. 15.25 רחוב סומסום — זהירות. 16.00 זהו זה. 17.00 ערב חדש — מנחה: אילנה דיין. 17.30 מקרון 1 — אנרגיית המטאור עוברת בהדרגה לדגי, וכוחותיו של גריפ נכשלים בנסיונות השתלטות שלהם. 17.55 משפחת קמבל — הפרק החמישי: האורחים נחש מכיש את אמה. האינדיאנים מצילים את חייה. 18.28 מסקר של מקום — מבט אל לכיש. 18.30 קיצור החדשות (ערבית). 18.32 שבועון טלוויזיה — מגוון אירועים מן העולם (ערבית). 19.00 מפגש — דיון שבועי בענייני השעה (ערבית). 19.30 חדשות (ערבית). 20.00 מבט לחדשות. 20.30 שידור ישיר מיד־אליהו של משחק הכדורסל בין מכבי ת"א לבין קבוצת אורטו מצרפת. 21.15 לקראת שידור. 21.30 מחצית שניה של משחק הכדורסל בין מכבי ת"א לבין קבוצת אורטו מצרפת. שידור ישיר מיד־אליהו. 22.15 ראשון בין שווים — הפרק השמיני: חייו של סיימון בסכנה בשל היותו השר לענייני אירלנד. צ'ארלס מתחתן עם אמנדה, ונישואיו אינם עולים יפה. ריימונד חוזר לאשתו, ומעמדו הפוליטי מתחזק. אנדרו פורש ממפלגת הלייבור ומצטרף למפלגה הסוציאל־דמוקרטית. 23.05 גלריה — תכנית העוסקת באמנויות בארץ ובעולם. מנחה: כרמית גיא. 23.45 הגיע זמן לשון — פינה לענייני לשון. בהגשת אבשלום קור. הפעם: דורי בן־זאב ברגש חוק. הרשות.

רדיו

קול המוסיקה

06.02 צלילי בוקר. 07.09 בהאזנה נינוחה. 08.00 קונצרט בוקר — אבידום: הפתיחה אביב. כלותו: קונצרטו גרוסו בסול מינור מס' 1. שופן: קונצ'רטו לפסנתר מס' 1 במי מינור. קלמנטי: קונצ'רטו לצ'לו מס' 1. רבוזאקו וריאציות סימפוניות. מרטינו: טיפור גלגמש. 11.57 מגישים שיר. 12.00 מן הסרטיה 13.05 בהאזנה נינוחה — היידן: סימפוניה מס' 82 בדו מג'ור, הדב. שפור: קונצ'רטו מס' 1 בדו מינור לקלרנית ותז. ברהמס: שישית כלי קשת בסי במול מג'ור. מנדלסון: סימפונית נעורים מס' 12 בסול מינור. 18.00 מפגשים. 18.00 אתנחתא — שידור חי מאולם ימקיא. דן צלח —פסנתר. באך: סוויטה אנגלית מס' 2 בלה מינור. בטהובן: סונטה בלה מג'ור, אופוס 101. ברהמס: סונטה מס' 3 במה מג'ור אופוס 5. 17.30 קשת של צלילים — מגוון מוסיקלי דאולצרי לאקרינה. פרסלו אלגיה. בריטן: לאקרימה אופוס 13, לויולה ומיתרים. 18.00 אנתולוגיה בצליל — אורגן וכלי קשת במאת השש־עשרה. 19.00 מוסיקה קלאסית קלה. 20.05 אינטרלוד — רצף מוסיקלי. 20.27 מגישים שיר. 20.30 קונצרט מוקלטות והתזמורת הסימפונית ים רש"ש. בארו קונצ'רטו ברזדמינור לפסנתר ותזמורת, חיים פרמונטו יוסוי. באלו מיסה ברוויס, בלהימנג'ור. 23.00 דור הזהב — אמנים גדולים בהקלטות היסטוריות. אלפרד קורטו ושותפיו — תכנית שניה, טריו סונטה לכנור וסנטה מס' 1. שומאן: שלישיית הפסנתר ברה מינור.

רשת א'

07.30 רדיו קל. 08.05 הגנה — עם בני הגרל. 09.05 טלרדיו — שירות מידע למאזינים. 10.05 פני בוקר. 11.10 השידור היומי לבתי־הס — מעשה בתולעת ספרים. 11.00 השכלה ודעה לכל — מרחבה — ערבית מדוברת. 12.05 מעורב ירושלמי — עם מרגלית צנעני. 13.00 חדשות ותכנית באנגלית. 13.30 חדשות ותכנית בצרפתית. 14.05 כראש צעיר — מגזין יומי לילדים ולבני נוער. 15.30 השכלה ודעה לכל. יו"ד מאיר מעיל — חיילים יהודים במלחמת העולם הראשונה. 16.05 ספרים ומה הכרים — עם הסופר חנוך ברטוב. 17.10 שירים עבריים. 17.20 האוניברסיטה הפתוחה — צרפתית למתחילים. 18.05 מנחת ערב 19.30 שעור בתנ"א. 19.30 שידורים לעולים. 22.05 יש לי חלום — עורך ומנחה יוכב כץ.

רשת ב'

07.00 הבוקר הזה. 08.05 עושים עניין — עם צבי גורן וישלום קיטל. 09.05 ביקור בית — עם חיים קינג. 10.05 כל צבעי הקשת — מגזין יומי. 11.30 סעו לשלום. 12.10 אלף אלף בבית — עם אהוד מנור. 13.05 בחצי היום — חדשות ופזמונים. 14.05 בת צחוק — חוני והומור. 15.05 רגעי קסם. 16.05 שירים ושערים. 17.05 יומן כלכלה. 17.30 על מספרים ואנשים — מגוון המשק והחברה. 18.05 שירים עבריים. 18.45 היום בספורט. 19.00 היום הזה. 19.35 השבוע בכנסת. 20.18 שירים עבריים. 20.30 שידור משחק כדורסל בין מכבי תל־אביב לבין אורטו, מצרפת. הערות, מהיכל הספורט ביד־אליהו. 22.30 מקום אחר. 23.05 בינינו לבין עצמנו — שיחות עם מאזינים. כשידור חי — מנחה אלכס טלמור.

גלי צה"ל

06.05 אוניברסיטה משודרת — פילוסופיה של הטכנולוגיה. קיבנטיקה. מרצה: פרופ' יוסף אגסי. 06.30 פוקחים עין — החדשות הראשונות של היום. עם מירב אוסיר. 07.07 שבע אפס שבע — עם אלכס אנסקי. 08.00 בוקר טוב ישראל — שעת אקטואליה יומית. 09.05 אילה בוקר — עם אלי ישראלי. 10.05 הפסקה 10 — עם מיכל ניב. 11.05 נכון לעכשיו — עם יוסי עצארי. 13.05 פגישה יומית — עם אורלי יניב. 14.05 רדה יומי — עם רובי לנץ ורני קרמל. 15.05 מה יש — עם ארז טל. 16.05 ארבע אחר הצהריים — שעה של שירים עבריים. 16.51 באופן מילולי — פינתו של אבשלום קור. 17.00 ערב טוב ישראל — עם רן שילון, יעל דן וגוני סביר. 18.05 שעה קלה על כלכלה — עם שמואל נחושתן. 18.45 משולש — עימות יומי בענייני השעה. 18.57 הודעות לחיילים. 19.05 שירים מכאן, שירים עבריים — עם שירה גרא. 20.05 יעד משודר — מגוון לענייני צבא וביטחון ושי"ח. 20.40 שירי להקות צבאיות. 21.00 מבט לחדשות. 21.30 אוניברסיטה משודרת — פילוסופיה של הטכנולוגיה (ש.ח.). 22.05 על הדבש ועל הכיפאק — שירים שהחברה אוהבים. 23.05 עשרים וארבע — היום שהיה — עם ירון וילנסקי. 23.55 שיחת חצות — עם ד"ר אריק כרמון, מנהל המכון ליחסי ישראל והתפוצות באונ' ת"א. 00.05 ציפורי לילה מבלות — עם אלי ישראלי. 02.05 לא רוצים לישון — מוסיקה לשעות הקטנות של הלילה. 05.05 צלילי בוקר — שירים עבריים.

שידורי צה"ל FM

18.05 רדיו רדיו — עם יואב קוטנר. 20.05 סבבבבסיס — אינפורמציה, ריש"ם, משחקי רדיו ומוסיקה לחיילים שנשארו בתורנות — עם אכרי גלעד. 22.05 על הדבש ועל הכיפאק — שירים שהחברה אוהבים. 23.05 קול הג'אז הזה — עורך ומגיש: דני קרמל.

רשת ג'

06.05 בחזרה לאושר — להיטים וחיקים. 07.05 שיר בבוקר בבוקר. 09.05 מה כבר חשוב עם אבי אתגר. 10.05 שבעים מי יודע. 11.05 אהבה יומיומית עם יוסי סיאס. 12.05 רק מוסיקה. 13.05 רק בימי חול עם מנחם פרי. 14.05 מזמן חוזר. 15.05 חדש, חדיש ומחודש עם שרש ענדי. 16.05 הצגה יומית עם יקיר אביב. 18.05 קול־בו — שבועון פופ. 20.05 לי ולך — שיר וברכה. 21.05 מסע רוק. 23.05 הלילה הוא שירים.

קולנוע

תל־אביב

9.30 ,7.15 ,4.30
אסתר: הזכב 9.40,7.15,5
אורלי: סגור
בית לסין: שוק אותה סם 23.15
בית ציוני אמריקה: ג'ינג'ר ופרד 9.30 ,7.15,4.10
„שיער" 23.45
בן־יהודה: הרומן הנשים 9.30 ,7.15 ,5
טעם החיים לפי מונטי פייטון 23.45
גת: ג'ק פלש המקפץ 9.15 ,6.15 ,3.15
גורדון: בובה 9.30 ,7.00
דקל: קרוקודיל דנדי 9.30 ,7.15 ,5
דרייב אין:
מטרה חמה 9.45 ,7.45 ,5.45
הוד: שחק אותה 9.30 ,7.15 ,5
לימור חדש: להתחתן שנית
מוזיאון תל־אביב: סיפור מהחיים
סינמה 1: הנינג'ה האמריקני 9.30 ,7.15 ,5
סינמה 2: אהבה כשתקים 9.30 ,7.15 ,5
פאר: אקו סארק 9.30 ,7.30 ,5
פאריס: כס הרמים 9.30 ,7.15 ,2 ,12
מונית בינלאומית 23.30
רב־חן:
חן 1: המקצוע לוחם 9.50 ,7.30 ,5
חן 2: ג'ושוע אתמול והיום 9.45 ,7.25 ,5
חן 3: מלקולם 9.45 ,7.40 ,5
חן 4: קטיפה כחולה 9.45 ,7.40 ,5 ,2 ,11
חן 5: חסיפה נעימה 9.45 ,7.40 ,5 ,2 ,11
שחף: חנה ואחיותיה 9.30 ,7.00 ,4.30
תל־אביב: הנינג'ה האמריקני II 9.30 ,7.15 ,5
תכלת: סגור

רמת־גן

אואזיס: שיפוט מהיר 9.10 ,6.40 ,4
לילי: יומנו של צב 9.30 ,7.15
ארמון: המקצוע לוחם 9.45 ,7.30 ,5
רב־גן:
גן 1: ג'ק פלאש המקפץ 9.40 ,7.20 ,5
גן 2: זכרונות אהבה מפירנצה 9.40 ,7.20 ,5
גן 3: מלקולם 9.40 ,7.30 ,5
גן 4: ג'ושוע אתמול והיום 9.15 ,6.15

ירושלים

אדיסון: שחק אותה 9.30 ,7.15 ,4.30
אורנע: המקצוע לוחם 9.15 ,7 ,4.30
בית אגרון:
וולט דיסני - וסופהיה והתפן 15.30
חלף עם הרוח 15.00
כל מה שרצית לדעת על המין 20.30
הרולד ומוד 24.00
כפיר: בובה 9.30 ,7.00 ,4.30
אורגיל: קטיפה כחולה 9.15 ,7 ,4.30
מיטשלו: הרומן שלי עם אנני 9.00 ,7.00
סמדר: המכבסה היפהפיה שלי 9.30 ,7.00
הבירה: עוברת אורח 9.15 ,7.15 ,4.30
אוריון
אור 1: קרוקודיל דנדי 9 ,6.30 ,4
אור 3: בלגן מאורגן 9.00 ,7.00 ,4.30
אור 4: איפה העירנות לעזאזל 9.00 ,7.00 ,4.30
אור 5: קומנדו לאפורד 9.00 ,7.00 ,4.30
עדן: חיים ודעים 9.00 ,7.00 ,4.30
תיאטרון ירושלים:
ג'נג'ר ופרד 18.30

חיפה

ארמון: הזכב 9.00 ,6.30 ,4
אורה: בובה 9.15 ,7.00 ,4.30
חן: סגור
עצמון 1: מפרץ מוסקיטו 9.15 ,7.00 ,4.30
עצמון 2: מרדף האדם 9.30 ,7.15 ,4.45
פאר: קרוקודיל דנדי [illegible]
קרן אור המחודש: צעירים וקשוחים [illegible]
רון: הנינג'ה האמריקני II [illegible]
אסמרי: חנה ואחיותיה [illegible]
אורלי: חיוך הגורל [illegible]

נתניה

שרון: מפרץ מוסקיטו [illegible]
סטודיו: ג'ושוע אתמול והיום [illegible]

חולון

סבוי: הרומן הנשים [illegible]
מגדלור: הפיראטים [illegible]
ארמון: אהבה גורלית [illegible]

בת־ים

עצמאות: כ"ס לבלשים אבודים [illegible]

הרצליה

היכל: הנינג'ה האמריקני [illegible]
מלון דניאל — האחרונים
הורה לנערים

עכו

אוריינטליים: שטר ללא חוק
ב. ר. ת. [illegible]

באר־שבע

חן: פולטרגייסט [illegible]

פתח־תקוה

היכל 1: הנינג'ה האמריקני [illegible]
היכל 2: שחק אותה [illegible]
היכל 3: זכרונות אהבה מפירנצה [illegible]

עפולה

מטרופולין: הגבל המדוזי [illegible]

רעננה

אורות: כ"ס לבלשים אבודים [illegible]

גבעתיים

הדרי: נסיעה נעימה [illegible]

תיאטרון

הבימה התיאטרון הלאומי
הערב יום ה' 26.2
מירלה אפרת: 20.30
ביגוף: 20.30
איינשטיין — בבימרתף: 20.30

צוותא לתרבות מתקדמת
יום ה' 26.2 בשעה 20.30 „קדיש"
בשעה 23.00 „פחח"

שרותים • עזרה • תחבורה

תורנות בתי־מרקחת

בת־ים
קופ"ח — עין יהב, חולון.

חולון
אהרון — הנשיא 52, שופ"ח עין יהב.

ירושלים
תרינו — שאולזון 31.

נתניה
הנשיא — שד' ויצמן 36.

פתח־תקוה
סופרפארם — שטרא 45.

רמת־גן
המגן — ביאליק 50.

תל־אביב
דיזנגוף — דיזנגוף 132.
בלפור — קופ"ח מכבי, בלפור 2.

חיפה
הנשיא — שד' הנשיא 23.

משטרה

ירושלים, תל־אביב, חיפה, רמת־גן, בני־ברק, חולון, פתח־תקוה — טל' 100. באר־שבע, נהריה, נתניה, נצרת — טל' 100. אילת — 1244, חדרה — 22444.

רכבות

מירושלים לבני־ברק וחיפה:
בימים א'-ה': 16.00
בימי ו' וערבי חג: 11.30

מחיפה לבני־ברק וירושלים
א'-ו': 7.00

מתל־אביב לחיפה:
בימים א'-ה': 6.00, 7.00, 8.00, 8.16*, 9.00, 10.30, 12.00, 13.00, 14.00, 15.00, 16.00, 17.00, 18.30, 20.00.
בימי ו' וערבי חג: 6.00, 7.00, 8.00, 9.00, 10.30, 12.00, 13.00, 14.00, 15.00.

מתל־אביב לנהריה:
בימים א'-ה': 6.00, 8.00, 12.00, 14.00, 16.00.
בימי ו' וערבי חג: 6.00, 8.00, 12.00.

מחיפה, בת־גלים, לתל־אביב:
בימים א'-ה': 6.00, 6.30, 7.30, 8.30, 10.00, 11.05, 11.30, 12.30, 13.30, [illegible], 16.30, 17.30, 19.30, [illegible]
בימי ו' וערבי חג: 10.00, 11.30, 12.30, [illegible]

מנהריה לחיפה ולתל־אביב:
בימים א'-ה': [illegible] 16.33, 16.36 [illegible]
בימי ו' וערבי חג: [illegible]

תורנות בתי־חולים

תל־אביב והמרכז

● בית החולים ע"ש שיבא תל־השומר - כל המחלקות - כל השבוע.

● בית החולים בילינסון, פתח־תקוה - כל המחלקות - כל השבוע.

● בית החולים ע"ש רוקח, תל־אביב - בימים ב', ד', ו' - כירורגיה ופנימית, ילדים - כל השבוע.

● בית החולים איכילוב, תל־אביב - בימים א', ג', ה' שבת - כירורגיה ופנימית.

● בית החולים וולפסון, חולון - כל המחלקות - כל השבוע.

● בית החולים אסף הרופא - כל המחלקות - כל השבוע.

נתניה

● בי"ח לניאדו נמצא בתורנות למקרים דחופים - כל השבוע, כולל שבת.

ירושלים

הדסה ע"כ - ילדים, עיניים, ביקור חולים - פנימית, א.א.ג, שערי צדק - נשים, כירורגית, אורטופדית.

מוקד קופ"ח כללית

המוקד ימסור מידע טלפוני בימים א'-ה' ב' 08.00–20.00, בימי ו' 08.00–15.00, טלפונים: 03-433500, 03-433500.

יד ביד - אוזן קשבת בטלפון לילד ולנוער - קו לנוער במצוקה:
ירושלים - 02-243388
ת"א - 226037 (24 שעות)
חיפה - 04-229486 (11.00–20.00)
גליל מערבי - 04-922222
קו פתוח להורים במצוקה בימי ב' ו־ד' - טל. 222782.
„קו פתוח" - אוזן קשבת לילדים ובני־נוער - 03-221680 (24 שעות)

עזרה ראשונה

עזרה ראשונה לשיניים שלך, [illegible] בתל־אביב — [illegible] 21.00—23.00, [illegible] 18.00—24.00, [illegible] 15.00—21.00, [illegible]

מרפאות שיניים לעזרה ראשונה [illegible] בין השעות 9.00—14.00 [illegible] טלפוני בלבד. [illegible] 03-285822, 294869.

מרכז מידע לקרובות [illegible] 17.00—21.00 [illegible]

עזרה ראשונה נפשית
ער"ן ירושלים — [illegible]
ער"ן תל־אביב — [illegible]
ער"ן ילדים ונוער, ת"א — [illegible]
ער"ן חיפה — [illegible]
ער"ן באר־שבע — [illegible]
ער"ן נתניה — [illegible]
[illegible]

מד"א

ירושלים, ת"א, חיפה — טל' 101, [illegible] 04-951401 [illegible] 057-74767.

הפנטגון מעודד שיתוף־פעולה עם ישראל במחקר ובפיתוח

ראשי החיילות נדרשים לדווח תוך 30 יום מה עשו לקידום הנושא

מאת זאב בליצר, כתב „על המשמר" בארה"ב

וושינגטון. — תת שר ההגנה האמריקני, ויליאם טאפט, הפיץ תזכיר בין המפקדות השונות של הכוחות המזויינים האמריקניים ובו הפציר בהן להתקשר עם ישראל בתוכניות משותפות נוספות של מחקר ופיתוח.

אנשי הפנטאגון מסרו אתמול, כי תזכירו של טאפט, הנושא את התאריך 12 בפברואר, קורא להרחבת שיתוף־הפעולה עם ישראל בעקבות החלטת ארה"ב להעניק לישראל מעמד של בעלת־ברית עיקרית שאינה חברה בנאט"ו.

טאפט, שהוא האיש מספר 2 במשרד ההגנה האמריקני, הזכיר את ביקורו בישראל אשתקד ואת התרשמותו, כי יהיו הזדמנויות ניכרות לעריכת פרוייקטים ישראליים־אמריקניים משותפים בתחומי המחקר והפיתוח.

טאפט מאיץ בתזכירו במפקדי הצבא, חיל־האוויר, הצי והנחתים של ארה"ב לדווח לו בתוך 30 יום על המאמצים שעשו באחרונה לחיזוק תוכניות משותפות אלה עם ישראל.

בהזכירו את הנכונות שגילתה ישראל לשתף את ארה"ב בלקחיה ממלחמת לבנון, כתב טאפט, כי ארה"ב „עשוייה להפיק תועלת" משיתוף פעולה „מבצעי וטכני" מוגבר עם ישראל.

בשבוע שעבר, אמר שר ההגנה קאספאר ויינברגר לראש הממשלה יצחק שמיר, כי הייצוא הישראלי של סחורות ושירותים לכוחות הצבאיים האמריקניים באירופה גדל בשלוש השנים האחרונות מ־9 מיליון דולר בשנה ליותר מ־200 מיליון דולר אשתקד.

פקידי רשות ישראליים הביעו את דעתם, כי מעמדה החדש של ישראל כבעלת־ברית עיקרית של ארה"ב, שאינה חברת בנאט"ו, עשוי להגדיל את היצוא הזה ב־100 מיליון דולר נוספים השנה. התזכיר של טאפט נועד להמריץ עוד יותר את התהליך הזה.

בשנת 1979, חתמו ארה"ב וישראל על תזכיר הבנה, שמטרתו להגדיל את היצוא הישראלי של סחורות ושירותים לכוחות המזויינים האמריקניים. תוקפו של התזכיר הוארך ב־1984.

מובארק דחה הזמנת רייגן; חוסיין עדיין שוקל

מאת זאב בליצר, כתב „על המשמר" בארה"ב

וושינגטון. — חוסיין מלך ירדן איננו מוצא מכלל אפשרות ביקור בוושינגטון בסוף החודש הבא כדי לדון באפשרות כינוסה של ועידה בינלאומית לשלום במזרח־התיכון — אמרו אתמול פקידים אמריקניים ודיפלומטים זרים.

חוסיין, שייפגש עם הנשיא רייגן ושר־החוץ שולץ, אמור גם להגיש לקונגרס את בקשתה של ירדן לרכישת נשק מארה"ב, אמרו הפקידים.

פקידי המימשל קיוו גם שנשיא מצרים, חוסני מובארק, יבוא לוושינגטון השבוע בעקבות ביקורו של ראש הממשלה יצחק שמיר, אולם מובארק דחה לפי שעה את הזמנת מימשל רייגן.

עוזר שר־החוץ לענייני המזרח־התיכון, ריצ'ארד מרפי, אמר שלשום, כי למימשל רייגן יש „הסתייגויות" לגבי כינוסה של ועידה בינלאומית, אולם הוא מוסיף לבחון אפשרות זו. „למרות הסתייגותנו, נשקול כל דרך שיכולה להוביל למשא־ומתן ישיר לשלום," אמר מרפי. הוא הוסיף, כי השתתפותה של בריה"מ בוועידה צריכה להיות מלווה בהוכחות ממשיות בדבר נכונותה למלא תפקיד קונסטרוקטיבי בתהליך השלום. „אולם עד כה לא ראינו כל הוכחה כזאת", אמר.

מואשמים בהונאת „מפעלי נייר חדרה"

מאת יואב אביב, כתב „על המשמר"

בעלי חברת „צמיגי הרמן", נר הרמן בן 40 ואהרון הרמן בן 66 מחדרה, הואשמו אתמול בבית־המשפט המחוזי בחיפה בהונאת „מפעלי נייר חדרה".

בכתב האישום טוענת התובעת לילי בורישנסקי, כי השניים נהגו למכור למפעלי נייר חדרה ולמפעלי הבת של מפעל הנייר צמיגים אבובים ולתקן עבורם תקרים. לדברי התביעה, רימו השניים את החברה על־ידי כך שהחתימו את נהגי החברה על תעודות משלוח בגין תיקונים שונים ואספקת סחורה שביצעו, אולם חייבו את „מפעלי נייר חדרה" בתשלום עבור סחורות מאיכות טובה יותר ויקרה יותר מזו שקיבלו בפועל. כך, לטענת התביעה, נהגו השניים ב־12 מקרים שונים במהלך חודש אוגוסט 84. היא ציינה, כי השניים נהגו גם לחייב את החברה על סחורות שלא נתקבלו כלל ובסך הכל הוציאו מהחברה במירמה סכום של 1.1 מליון שקל וסכום נוסף של 5984 ש"ח. היא מאשימה את השניים בנסיון לקבלת דבר במירמה.

● ראש הממשלה, יצחק שמיר, קרא ביום ג' לקבוצה של אנשי עסקים בארה"ב להשקיע בטכנולוגיה הישראלית ולסייע בכך למשק של ישראל.

● נסיונות אופ"ק להכתיב לשוק הנפט העולמי מחיר של 18 דולר לחבית אינם עומדים בתנאי המציאות בגלל תפוקת־יתר של כמה מדינות והיוצרות קונים בשוק הנפט — אמרו אתמול מומחים לתעשייה זו.

● שר המסחר והתעשייה אריאל שרון אמר אמש, כי הגדלת היצוא הישראלי לשוק המשותף האירופי חיונית להתאוששות הכלכלית של ישראל.

עבדאללה היה רק „חייל פשוט" — טוען שירות הביטחון הצרפתי

מאת ארנון יפה, כתב „על המשמר" בצרפת

פאריס. — אחד מראשי שירות הבטחון הפנימי של צרפת (ד.ס.ט.), ריימון נאר, הקיל בתפקידו של המחבל ג'ורג' איברהים עבדאללה במארגן רצח יעקב בר־סימנטוב ונספח האמריקני. באומרו, כי עבדאללה אינו ראש ארגון הטרור „הסיעות המזוינות המהפכניות הלבנוניות", אלא חייל פשוט. לכל היותר — ראש חוליית קומאנדו באירופה.

הקצין, סגן ראש ד.ס.ט., הופיע כעד־תביעה במשפט עבדאללה, אך נמצא מגן עליו. עבדאללה עצמו נעדר מן האולם. הוא מובל מדי בוקר לבית־המשפט, אך נשאר בחוץ, בתוך תא מיוחד. האקדח שלו, שבו בוצעו מעשי הרצח, נמצא באולם.

אין ספק, כי הקצין הבכיר בא כשליח הממשלה הימנית, שהבטיחה למפעילי עבדאללה בדמשק עונש קל. הוא אמר, כי הוא מכיר את ראש ארגון הטרור הלבנוני, אך סירב למסור לשופטים את זהותו. כל המימצאים, המוצגים בארון זכוכית בבית־המשפט, מפריכים טיעון זה. העדות פורשה כרצון השרותים הצרפתיים לקיים את העסקות עם השירותים הסורים.

לפי „קאנאר אנשנה", מציע ראש הממשלה שיראק את עבדאללה בתמורה לשחרור בן־ערובה צרפתי, המוחזק בידי ארגון איסלאמי המקורב למודיעין הסורי. לעומת זאת, הביע הנשיא מיטראן משאלה, להטיל עונש כבד על עבדאללה, אם ימצא אשם.

עו"ד קייג'מן, המייצג את ארצות־הברית כצד בתביעה, ניסה להפריך את עדות סגן ראש שירות הבטחון הצרפתי. הוא שלף מתיקו מסמך מרשיע חדש נגד עבדאללה בהציגו לפני השופטים הוראה בכניסיון לרצוח את מיופה הכוח האמריקני בפאריס, בכתב ידו של עבדאללה, שנמסרה בביירות.

ורז'ס, עורך־דינו של עבדאללה, כמעט התעלף בראותו הודאה זו. כל מימצא מרשיע מפריך את קו־הגנתו.

הוא זעק: „זה זיוף ממעבדות הסי.איי.איי."

השופטים בחנו את המיסמך, אבל לא נאותו לצוות על בדיקת מומחה, כדי לוודא מרעית, אם זה כתב־ידו של עבדאללה.

באולם בית־המשפט מתפתחת עימות עקיף בין הנשיא הסוציאליסטי באליזה לממשלה הימנית במטיניון. ורז'ס תקף אתמול בחריפות את הנשיא מיטראן, כמי שמכתיב לשופטים את גזר־הדין.

שוטרים בלבוש אזרחי מצויידים בתת־מקלע מאבטחים את הגעת ג'ורג' אברהים עבדאללה לבית המשפט בפאריס אתמול

דו"ח טאוור: הנשק לאיראן נועד לשחרר בני־הערובה

דוחה טענת רייגן בדבר הרצון ליצור מגעים עם יסודות מתונים בטהראן

וושינגטון. — דו"ח ועדת טאוור, שיפורסם היום, קובע, כי הבית הלבן ניסה לעשות עם איראן עיסקת חליפין של נשק תמורת בני־ערובה אמריקניים, ואין ממש בטענתו של הנשיא רייגן, כי הנשק שנמכר לאיראן נועד ליצירת מגעים עם יסודות מתונים בטהראן.

מקור של ועדת החקירה, שמינה הבית הלבן לבירור הפרשה של מכירת הנשק לאיראן, מסר, כי חברי הוועדה לא הצליחו לגלות כיצד הועבר חלק מן הכסף, שנתקבל תמורת הנשק, למורדי הקונטראס בניקראגואה. הראיות בנושא זה היו נסיבתיות ברובן, אמר המקור.

ועדת טאוור חיברה דו"ח עב־כרס, שבו היא מנסה לתאר באופן כרונולוגי את השתלשלות פרשת איראן־הקונטראס.

לדברי „ניו־יורק טיימס", הגיעה הוועדה למסקנה, כי חלקו של קולונל אוליבר נורת בפרשה כולה היה גדול מזה שאליו התכוון הבית הלבן, כאשר הטיל עליו את המשימה. (איי.פי)

לה פן: בקרוב אבוא לישראל

[illegible]

מערכה נגד רעיונות מערביים בסין

הונג קונג. — שני סופרים סיניים ביקשו מהירחון „פליי בוי" לא לפרסם את ראיונותיהם, בשל המערכה המתנהלת עתה בסין נגד „ליברליזם בורגני" — מסר אתמול כתב־העת האמריקני.

דובר של מהדורת „פליי בוי" בשפה הסינית מסר לכתב „רויטר", כי הירחון יכבד את רצונם של הסופרים, וסירב לנקוב בשמותיהם.

הסופרים מסרו לירחון, כי הם חוששים שהערות מסויימות שהשמיעו בראיונות עלולות לגרום להם צרות, בשל המערכה שמנהלת סין נגד רעיונות מערביים, אמר הדובר. (עדר)

סוף שבוע עם
הארץ
עיתון לאנשים חושבים

ממשלת הגשש החיוור
יואל מרקוס

הפלמ"ח של גוש אמונים
גדודי הגנה מרחבית אידיאולוגית בגדה
זאב שיף

עובדי המינהל והמשק
דיוקן קבוצתי/דן סגיר

כבל אחד, ערוצים הרבה
על כפתורי השלט רחוק/מיכאל [illegible]

ארבעת המופלאים
מפרקים את „דנות" בהצלחה
/אריה לביא

א. שוויצר על יהודי ישראל־ארה"ב ● אברהם טל על עיתות בין מדע לשמיר ● נחמיה שטרסלר על חלום שוויצר ● ראובן פדהצור על מחיר הלביא ● רן כסלו על קבוץ במשבר ● אורי גנדור על מלחמות [illegible]
מקורות מזיקים/עקיבא אלדר ● מסדרונות מגלגלים/אילן שחורי ● הטלוויזיה של [illegible] ● מגוון/דן מרגלית ● כוסות רוח/ב. מיכאל

26.2.87

המרכז למידע אלטרנטיבי תידרך מחבלים איך לנהוג בחקירת שב"כ

אמר אתמול התובע עו"ד לדור בבית המשפט ● השופט הורה להאריך את מעצרו של מנהל המרכז מיכאל ורשבסקי בשישה ימים

העיתון "תקדום" — שופרה של החזית העממית לשחרור פלשתין — הוכן לדפוס ב"מרכז למידע אלטרנטיבי", שנסגר לפני שבועיים בהוראת מפכ"ל המשטרה — כך גילה עו"ד משה לדור מפרקליטות מחוז ירושלים בדיון על הארכת מעצרו של מנהל המרכז מיכאל ורשבסקי. בסיום הדיון ציווה נשיא בית משפט השלום בירושלים לעצור את החשוד לשישה ימים נוספים.

אולם בית המשפט היה מלא מפה לפה בפעילי שמאל שבאו לעודד את ורשבסקי. מיד בתחילת הדיון, הגיש התובע לשופט את תיק החקירה של המשטרה וכן מעטפה שבה רוכזו ראיות מתוך תיק החקירה ותיק המודיעין. השופט הפסיק את הדיון ועיין בחומר במשך כחצי שעה. עם חידוש הדיון, טען עו"ד לדור כי מדובר בעבירות של מתן שרותים ממשיים לחזית העממית לשחרור פלשתין ולארגוני החזית שלה בשטחים. לדבריו, בצד הפעילות הלגיטימית שהתנהלה במרכז, נוהלה גם פעילות פלילית אסורה.

הוא סיפר, כי בדפים שנמצאו במרכז, שחוברו בידי ורשבסקי, מתוארת פעילותו של המרכז כדלקמן: "מטרת המשרד איננה לתת אינפורמציה אלטרנטיבית או אחרת, מטרתו להעמיד לרשות השמאל האנטי־ציוני, מכשיר שיקדם את מטרותיו, הן מבחינה ארגונית, הן מבחינה טכנית והן מבחינה פרסומית".

אשר לעיתון "תקדום", הסביר לדור, כי הוא אסור להוצאה לאור או הפצה בשטחים. הוא הדגיש, כי החשוד היה מודע לכך שהעיתון אסור לפרסום.

לדור סיפר גם, כי במהלך החיפוש במרכז, נתפסו דיסקטים של מחשב ועליהם חומר רב, שאותו יש לפענח. בחומר שכבר פוענח, נמצא גם תוכן של חוברת, המנחה פעילים בארגוני טרור כיצד לנהוג בעת חקירה בשב"כ וכיצד לא לשתף פעולה עם החוקרים. הוא הוסיף גם, כי במרכז למידע הודפסו כרוזים עבור החזית העממית.

עו"ד אביגדור פלדמן, סניגורו של החשוד, טען כי השלטונות ידעו על עצם פרסום העיתון זמן רב לפני המעצר ופירסומו לא היה חדש להם. הוא טען, כי תקופת המעצר הקודמת לא נוצלה כראוי וכי אין לייחס לעבירותיו של החשוד אותה החומרה שמייחסת להם התביעה. כמו כן הוא טען, כי החשוד אינו יכול להוביל את החוקרים לאנשים נוספים.

בהחלטתו, קבע נשיא בית משפט השלום בירושלים השופט אהרן שמחה, כי "המשטרה חוקרת ללא ליאות". הוא קיבל את הטענה של המשטרה, כי עליה לאתר את יתר המעורבים בפעולות המרכז למידע וכי שיחרורו של החשוד יכול להביא לכך שהוא יתאם עימם עמדות. (עתים)

צופים בתרגיל אתמול (מימין לשמאל) הנשיא הרצוג, הרמטכ"ל לוי והאלוף ברק (צילום: דובר צה"ל)

נשיא המדינה התארח אתמול בפיקוד המרכז

נשיא המדינה חיים הרצוג אמר אתמול שמצב הביטחון ביהודה ושומרון משתפר בהדרגה ולמרות הארועים האחרונים ישנה הרגשה של רגיעה בהפרות הסדר, וכהשוואה לשנים קודמות תמונת המצב מעודדת ביותר. הנשיא היה אורח פיקוד המרכז.

בבוקר הגיע הנשיא אל מפקדת פיקוד המרכז ולאחר טקס צבאי קצר, נפגש עם אלוף הפיקוד האלוף אהוד ברק וסגל הפיקוד הבכיר, וקיבל סקירה כללית על פעילות הפיקוד בתחומים שונים. משם המשיך הנשיא לביקור בעיר שכם, שם פגש את שמואל גורן מתאם הפעולות בשטחים ומפקדי כוחות צה"ל באזור, וקיבל סקירה מקפת על הארועים האחרונים שהיו בשכם.

משכם המשיך הנשיא בסיורו לביקור בחטיבת שריון סדירה, הסמוכה לבקעת הירדן. שם נפגש עם הרמטכ"ל רב־אלוף משה לוי ועם סגל החטיבה וצפה בתרגיל אש של פלוגת טנקים. (עתים)

נותק הקשר הטלפוני לבית ביגון

הקשר הטלפוני לביתו של יוסף ביגון במוסקבה נותק ביום ג' בתום שיחה מישראל עם שר החוץ שמעון פרס, שבירך את ביגון על שחרורו. הקשר לא חודש. על כך מסרה אתמול יאנה, אשתו של בוריס, בנו של יוסף ביגון, בשיחה טלפונית מביתה עם שמואל בן צבי, מנהל ההסברה של המועצה הציבורית למען יהודי בריה"מ.

צור: לביטול מעמד של פליט בארה"ב

שר הקליטה יעקב צור אמר אתמול ביום עיון בין־משרדי: "השינויים הדרמטיים שמתחוללים בימים אלו בבריה"מ עשויים להשפיע לטובה על מצב היהודים ועל מדיניות השלטונות כלפי פתיחת השערים".

ביום העיון, שיזם משרד הקליטה, הוצגה תוכנית לקליטת יהדות בריה"מ, שגובשה במשרד הקליטה ושעקרונותיה אושרו בממשלה. הדגש היה על פרק התעסוקה בתוכנית.

השר צור ציין, כי צריכה להיות התמרה במאבק הציבורי והמדיני לפתיחת השערים לכל היהודים ולא רק לבודדים, וכי צריך להיות המשך למאמצי הממשלה לביטול מעמד הפליט המוענק ע"י ארה"ב למהגרים מבריה"מ. עוד מסר השר צור, כי יש לחפש דרך להגיע להידברות ישירה עם בריה"מ, כדי להבטיח טיסות ישירות לישראל.

תמיכה ב"אמהות למען חופש"

נשיאות האינטרנציונאל הסוציאליסטי של הנשים, שהתכנסה השבוע במדריד, החליטה לפי יוזמת ח"כ נאוה ארד לתמוך במאבקן של "אמהות למען החופש" בישראל, שילדיהן מסורבי עלייה בבריה"מ.

נשיאת האינטרנציונאל הסוציאליסטי לנשים, השרה השוודית אניטה גרדין, תשלח לקראת ה־8 במארס — יום האשה הבינלאומי — פנייה לוועד הנשים העליון של המפלגה הקומוניסטית הסובייטית, לתמוך במאבקן של האמהות ולהבטיח את שחרור בניהן. (עתים)

סרטני ניהלה מו"מ עם גרסימוב בשיחת טלפון למען 3 מסורבים

מאת מוטי בסוק, כתב "על המשמר" בכנסת

ח"כ סרטני (מפ"ם) ניהלה אתמול באמצעות הטלפון מו"מ למען עלייתם לישראל מברה"מ של שלושה מסורבי עלייה, עם דובר משרד החוץ הסובייטי גרסימוב. סרטני העלתה את בעייתם של ד"ר ולדימיר ליפשיץ, ד"ר אלק זליצונוק ויורי שפייזמן.

ליפשיץ נמצא במחנה עבודה בקמצטקה בסיביר. מצבו הבריאותי אינו טוב. סרטני הביעה בשיחה תקוה כי מצבו של אסיר ציון ישופר כי השלטונות ידאגו לבריאותו.

אלק זליצונוק שוחרר רק לאחרונה מהכלא. אין לו אישור מגורים ולפיכך אין לו גם עבודה. הוא אף אינו מקבל טיפול רפואי. סרטני הציעה לגרסימוב כי השלטונות יאפשרו לזליצונוק לחזור ולגור בלנינגרד ולעבוד במכון לציטולוגיה. דובר משרד החוץ הסובייטי הבטיח כי בעוד שבוע תהיה לו תשובה.

יורי שפייזמן חולה סרטן, מצבו אנוש וימיו ספורים. בתו היחידה ונכדיו חיים בארץ. סרטני ביקשה מגרסימוב כי יאושר לו לצאת לישראל לאלתר.

● לראשונה בישראל ייערך השנה יום התעופה האזרחי, אשר ישולב במסגרת אירועי יום העצמאות הקרוב. על כך החליט שר־התחבורה, חיים קורפו.

● תבליט יחיד במינו של נשר ושרידים של בית־כנסת מתקופת המשנה והתלמוד, התגלו לאחרונה בחורבת קצביה, הסמוכה לקצרין שברמת־הגולן, במסגרת סקר ארכיאולוגי שנערך על־ידי הארכיאולוג ד"ר צבי אילן ואנשי בית־ספר שדה "קשת יהונתן" של החברה להגנת הטבע.

מתחדשת "המלחמה" על השליטה במזכירות אגד

מאת יואב אביב, כתב "על המשמר"

ב"אגד" מתחדשת ככל הנראה "המלחמה" על השליטה במזכירות החברה כשרק בעוד עשרה חודשים יערכו הבחירות למזכירות. כך עולה מתלונתו של חבר סיעת האופוזיציה "יעד" איתן פאוקר למשטרת מרחב חיפה, שבה הוא טוען כי הוא נתון לאיומים, הנמשכים זה כחצי שנה. המשטרה עצרה לחקירה את אחד מחברי סיעתו לשעבר של ח"כ שלמה עמר סיעת "למפנה" שהודה בחשדות המיוחסים לו.

התלונה למשטרה הוגשה לאחר שחבר סיעת "יעד" איתן פאוקר הצליח להקליט במרכזייה האלקטרונית בביתו איומים על חייו. הוא זיהה בוודאות בקלטת את קולו של עובד אחד של החברה הנמנה עם המחנה המתחרה.

פאוקר פנה למשטרת מרחב חיפה וזו פתחה בחקירה ואף זימנה את החשוד שקולו נשמע בקלטת. החשוד אמר בהקלטה, בין היתר, כי פאוקר בחר בצד הלא נכון וכי כדאי לו להמנע מלהכנס למוסך "אגד" בקרית חיים.

דוברת מרחב חיפה, פקד אהובה תומר, אישרה אתמול כי אכן הוגשה תלונה כזו למשטרת המרחב וכי החשוד הודה בחקירה ואף הורה במעשה. היא אמרה כי החשוד התנצל על מעשיו. לכתבנו נודע עוד כי פאוקר לא הסכים לקבל את ההתנצלות והוא תובע מהמשטרה להעמידו לדין. המשטרה טרם החליטה באילו צעדים תנקוט.

מזכ"ל נעמת: צריך להקים לאלתר בתי משפט למשפחה

מזכ"ל נעמת לובלסקי אמרה אתמול כי יש להקים לאלתר בית משפט למשפחה, שירכז את כל הנושאים בתחום דיני המשפחה המפוזרים כיום בשש ערכאות משפטיות ובבתי הדין הרבניים. לובלסקי יצאה בדרישה זו במסיבת עיתונאים, שהתקיימה בבית סוקולוב בתל אביב.

לובלסקי הסבירה, כי התביעות וההצעות של נעמת מבוססות על מסקנות ועדת שיינבוים שהוקמה ב־1982 בידי שר המשפטים דאז משה נסים, במטרה להקל על סבלם של הזוגות הנמצאים במשבר משפחתי.

ועדת שיינבוים הגישה את מסקנותיה לפני כחודש. אולם הגב' לובלסקי חוששת "שהן יינעלו במגירה", כגורל מסקנות של ועדות אחרות. לפיכך, היא פנתה השבוע אל שר המשפטים אברהם שריר, ליושב־ראש הקואליציה ח"כ רפי אדרי, ליושב־ראש ועדת חוק חוקה ומשפט של הכנסת ולחברי הוועדה ולשר העבודה והרווחה משה קצב, בבקשה שיישם את מסקנות הוועדה.

מאשה לובלסקי ציינה, כי עוד לפני שנתיים פנתה לשר המשפטים והעלתה את הצורך להקים בית משפט למשפחה, כמקובל בארצות המתקדמות בעולם, ביניהן: אנגליה, ארה"ב, קנדה, אוסטרליה, ניו זילנד ויפן.

פינה חמה ללב"י

הקרן למען בטחון ישראל

תלמידים ומורים למען לב"י

בהצלחה רבה נמשך מבצע התרומות למען לב"י, בו משתתפים כמליון תלמידים ו־65 אלף מורים ב־2,500 מוסדות חינוך ברחבי הארץ.

★ בית ספר שפרינצק, קרית אתא
467.60 ש"ח
★ בית ספר ע"ש אוסישקין, נהריה
120.94 ש"ח
★ בית ספר ארלוזורוב, חדרה
958.50 ש"ח
★ חטיבת הביניים הדתית, עפולה
341.00 ש"ח
★ בית ספר א.ד. גורדון, עכו
151.00 ש"ח

היום יותר מתמיד־ תן לבך ללב"י

קרן לב"י: רח' ד' (אזניא) 17, הקריה, תל־אביב 64734

שערי מטבע־חוץ בנק הפועלים — 25.2.87

		בנקנוטים		העברות והמחאות		שערים
	יחידה	קניה	מכירה	קניה	מכירה	יציגים
סל מטבעות	1	—	—	1.6673	1.6881	1.6776
דולר אמריקני	1	1.57	1.64	1.6060	1.6260	1.6168
מרק גרמני	1	0.87	0.91	0.8808	0.8918	0.8843
לירה שטרלינג	1	2.43	2.54	2.4727	2.5036	2.4899
פרנק צרפתי	1	0.25	0.27	0.2640	0.2673	0.2661
ין יפאני	100	1.03	1.08	1.0466	1.0596	1.0524
גילדן הולנדי	1	0.76	0.80	0.7798	0.7895	0.7842
פרנק שווייצרי	1	1.02	1.07	1.0422	1.0552	1.0492
כתר שבדי	1	0.24	0.26	0.2480	0.2511	0.2497
כתר נורווגי	1	0.22	0.24	0.2289	0.2317	0.2304
כתר דני	1	0.23	0.24	0.2334	0.2363	0.2351
מרק פיני	1	0.34	0.36	0.3541	0.3585	0.3565
דולר קנדי	1	1.19	1.24	1.2077	1.2228	1.2160
דולר אוסטרלי	1	1.04	1.12	1.0819	1.0954	1.0893
ראנד דר' אפריקני	1	0.53	0.78	0.7729	0.7825	0.7781
פרנק בלגי	10	0.41	0.44	0.4257	0.4310	0.4278
שילינג אוסטרי	10	1.23	1.29	1.2510	1.2666	1.2585
לירה איטלקית	1,000	1.21	1.29	1.2392	1.2546	1.2461

ועד ציבורי דורש חקירת סגירת היחידה להשתלת כליות ב"שיבא"

מאת יוסף ישמי, כתב "על המשמר"

הוועד הציבורי לצדק ואתיקה רפואית תקף אתמול במסיבת עיתונאים ב"בית סוקולוב" בתל־אביב את מנהל בית־החולים "שיבא" ד"ר גולדמן ואת מנהל המחלקה הכירורגית ד"ר ארוזין על שאינם מאפשרים הפעלה סדירה של היחידה להשתלות כליות, שבראשה עומד ד"ר סיגל.

נציגי הוועד הוסיפו כי הן רופאים והן אחיות סרבו, במקרים רבים, להגיש סיוע וטיפול לחולים שנותחו בידי ד"ר סיגל, גם כשהדבר היה כרוך בסכנת נפשות. משה אלוני, חבר הוועד הציבורי, טען כי בשל שיתוק היחידה ירד באופן משמעותי מספר ההשתלות בישראל. חולים רבים ממתינים לניתוח ואינם רוצים לקבל טיפול במחלקות אחרות ב"בלינסון" או ב"הדסה", אלא ביחידתו של ד"ר סיגל בתל־השומר.

משה אלוני דרש הקמת ועדת חקירה שתחקור את סיבת סגירת היחידה להשתלות ב"שיבא". כן דרש ניתוק היחידה מהמחלקה הכירורגית, שבניהולו של ד"ר ארוזין, כדרך לפתרון הריב בין הרופאים ובין ד"ר סיגל.

שחל: הרביזיוניסטים מצטיינים בזכרון קצר

מאת שלי יחימוביץ' כתבת "על המשמר"

"בעייתה של הממשלה הזאת היא שיש בה חלק שאילו הוא היה ליד בגין כשנחתמו הסכמי השלום — ההסכם לא היה נחתם". כך אמר אתמול שר האנרגיה משה שחל בטקס חנוכת המרכז לניסוי טכנולוגיות לייצור חשמל מאנרגיית השמש בשדה־בוקר.

שחל אמר: "התנועה הרביזיוניסטית הצטיינה מאז שקמה בנושא הטקסי, במלל ריק מתוכן, כאשר ישנה התעלמות מוחלטת מהדברים האמיתיים. היא מצטיינת בזכרון קצר שמחייב טיפול מיידי. שמיר בהיותו שר חוץ נסע ארבע פעמים לחו"ל, כשראש הממשלה פרס לא היה בארץ ונוצר מקרה אחד בו לא היה ממלא־מקום ראש הממשלה לכמה שעות. שמיר קיים ביקור שחלקו הפורמאלי הסתיים לפני חמישה ימים, ומאז הוא בביקור פרטי".

הותר לפירסום: רון וינר – המהנדס הנאשם בעבירות מין

זהותו של מהנדס האלקטרוניקה, המואשם במעשי תקיפה על רקע מיני ונסיון למעשה מגונה בכוח, הותרה אתמול לפרסום. הנאשם הוא רון וינר בן 33 מרחוב בוגרשוב בתל־אביב.

הדיון בבקשה לעצור אותו עד תום ההליכים המשפטיים יתחדש ביום ב' בשבוע הבא, לאחר שלבית־המשפט תוגש חוות־דעת פסיכיאטרית מוסמכת על מצבו של הנאשם.

אתמול, הובא הנאשם, אשר כונה תחילה "האנס מהדרום", לבית־המשפט המחוזי בתל־אביב, לדיון בבקשת התביעה לעצרו עד תום משפטו. כזכור, הואשם האיש בן ה־33 בתקיפת צעירה עימה נפגש מספר פעמים, וזאת כאשר סירבה לפתע, ברגע האחרון, לעלות אל ביתו שבתל־אביב. המתלוננת נכה־לה מהתנהגותו החמורה והמוזרה, לטענתה, ובעקבות תלונתה במשטרה נעצר הנאשם.

במהלך חקירתו המקיפה והממושכת, לא הובאו כל ראיות נגדו כאילו מדובר ב"אנס מהדרום" והוא הואשם רק בשני מעשי תקיפה של שתי צעירות. בשלב מסויים הוכנס, בצו בית־המשפט, למעצר בתנאי אישפוז בבית־החולים אברבנאל בבת־ים, ובית־המשפט המתין לתוצאות הבדיקות, בטרם יתן החלטה בבקשה למעצרו עד תום משפטו.

אתמול הודיעה התובעת, עו"ד דבורה חן מפרקליטות מחוז תל־אביב, כי עקב השביתות במערכת הרפואית, טרם הוכנה חוות הדעת של הפסיכיאטר הראשי בבית־החולים, והיא תוגש לבית המשפט ביום ב' הקרוב.

השופט אליהו מצא החליט להאריך מעצרו של הנאשם בתנאי־אישפוז עד הגשת חוות הדעת ביום ב' והורה שלא לאפשר חקירתו בידי המשטרה, אלא באישור מפורש של רופאו.

בתום הדיון הודיעה התובעת, כי מבחינת המשטרה והתביעה אין עוד מניעה מלפרסם את שמו של הנאשם. הסניגור, עו"ד גרשוני, התנגד לבקשה, בטענה שהפירסום עלול להזיק למרשו ולפגוע בו קשות. השופט מצא דחה טענה זו בציינו, כי לאיסור פירסום שמות נאשמים ישנם כללים ברורים למדי — ומקרה זה אינו נימנה עליהם. לפיכך, התיר את פירסום השם. (עתים)

טלקס

● פרס אריכא לספרות – ללידיה קנכט

פרס אריכא לסיפור הקצר לשנת תשמ"ז יוענק הערב לסופרת לידיה קנכט, חברת קיבוץ געתון. הפרס מוענק לסיפור "תסריט חלום אמריקני" מתוך ספר בשם זה.

ספרה הראשון, "לאטלנטיס ובחזרה", יצא בשנת 1978 בהוצאת "ספרית פועלים".

השופטים שבחרו בסיפור הם יוסל בירשטיין, אשר רייך וראובן מירן.

הטקס יתקיים ב"בית הסופר" בתל־אביב. (שע"ה)

● 50 שנה ליציאה מ"חוץ לגדר"

הוקרה לישראל בן־יהודה (אבנר), מראשוני הפלמ"ח, יעניק שר־הבטחון יצחק רבין, בטקס מיוחד שיתקיים בשבוע הקרוב בתל אביב במלאות 50 שנה ליציאה "מחוץ לגדר".

"אבנר" בן ה־72 היה מראשוני היוצאים מחוץ לגדר במאורעות 1936, באיזור קריית־ענבים. לאחר־מכן יצא בשליחות מודיעין לסוריה. היה מראשוני ה"גודדת" הפלמ"ח. (שע"ה)

המתנה למיטה שתתפנה בביה"ח בנהריה עלתה לחולה בחייו

מאת יהודה צור, כתב "על המשמר"

משפחתו של מוחלס טנוס מכפר מעיליה, שנפטר שלשום בשערי בית־החולים בנהריה, פנתה בתלונה למשטרה בה היא מאשימה את רופאי חדר־המיון ברשלנות פושעת שגרמה למותו של האיש.

שלשום בשעות הבוקר התלונן מוחלס טנוס בן 37, אב לשישה ילדים, על כאבים חזקים בחזהו. הוא ביקש מבן אחיו ויליאם להסיעו בדחיפות לבית־החולים בנהריה. כאשר הגיעו לשערי בית־החולים הצטרף אליהם בן־דודו אסר טנוס, נהג מונית בתחנה שליד בית־החולים. מוחלס טנוס נכנס יחד עם רעייתו לבית־החולים וכעבור כמה רגעים מצא אותם אסר טנוס בדרכם חזרה לשער בית־החולים. מוחלס סיפר שרופאי חדר־המיון אמרו לו שכל המיטות תפוסות ועליו להמתין עד שתתפנה אחת מהן.

מוחלס טנוס ביקש מבני משפחתו לקחתו לרופא פרטי, שכן חש כאבים עזים בחזהו, אולם לאחר שעלה לרכב התעלף. הוא הוחזר לחדר המיון והועבר לחדר המיועד למקרי חירום. לחדר הוזעק רופא ובמשך כחצי שעה נעשו נסיונות החייאה, אולם ללא הצלחה.

"הרופא אמר שאילו נקרא קודם לחולה ייתכן שאפשר היה להצילו". אמר אתמול אסר טנוס.

ד"ר אליצור חוני, מנהל בית־החולים, אמר אתמול לכתבנו, כי רופאי חדר המיון לא חשבו שמדובר במקרה חירום משום שהחולה הגיע לבית־החולים בכוחות עצמו, ללא אמבולנס. "נאמר לו להמתין ואולם הוא העדיף ללכת לרופא פרטי וכעבור רבע שעה התפנתה מיטה", אמר מנהל בית־החולים. הוא הדגיש, כי לשביתת עובדי המינהל והמשק אין קשר עם מה שאירע, משום שבחדר המיון עבד צוות מלא.

מפלגת הפועלים המאוחדת
המרכז
לוח פעילות שבועית
26.2.87 — 4.3.87 מה"

מחלקת ההסברה

26.2 — יום ה'

קרית גת – ביה"ס "שלאון" – 10.00 – ח"כ חייקה גרוסמן
בית דגן – 18.00 – אידריס מואסי – מפגש עם דור צעיר
קיבוץ מרחביה – 21.00 – חנן ארז – חוג פוליטי – מרחביה – עין־דור

27.2 — יום ו'

מפגש שישי־שבת בגבעת חביבה
לסניפים: אור־יהודה, בת־ים
בהשתתפות: ח"כ ויקטור שם־טוב,
חנן ארז, אברהם אחיעזרא, וולדי מורג, נעמי ריפתין
התכנסות בשעה 15.30

28.2 — שבת

כפר יאסיף – 9.30 – חנן ארז – כנס פעילי מפ"ם הדרוזים במרכז הגליל
נחף אל גרבי – 10.00 – אידריס מואסי – צוות הפעלה דור צעיר
ראשון־לציון, רמת־אליהו – 11.00 – יצחק שושני – מועדון יידיש
תל־כביר – 12.00 – שולה שחר – חוג חברי ההסתדרות
סניף חולון – 19.00 – חיים פינקלשטיין – מועדון יידיש
סניף כפר־סבא – 19.00 – לזר לזרוביץ – מפגש דוברי רומנית
קיבוץ הזורע – 21.00 – ח"כ יאיר צבן – שיחת קיבוץ
קיבוץ שוויל – חיים בורנשטיין – אירוח סניף פתח־תקוה

1.3 — יום א'

סניף רמלה – 11.00 – יעקב יסקולקלה, יוסף קפלושניק – פגישת חוקי התנועה
תל־אביב – קלוב "מאשה" – 16.00 – דוד שטוקפיש – מועדון יידיש
חיפה – מבוור – 17.00 – רבקה כהן – מועדון יידיש – עגנון
סניף חיפה – 18.00 – חנן ארז, שייקה גנן – ועדת מרכזות של הסניף
סניף בני־ברק – 18.30 – וולדי מורג, יהודה דנגורי – מועצת הסניף
תל־אביב – 20.00 – ח"כ אלעזר גרנות – מרכז הפועל המזרחי – פנל "הלכת החוק יהודה ושומרון"
קרית־מוצקין – 20.00 – ח"כ אמירה סרטני – כנס בתי ספר – אלימות בנוער

2.3 — יום ב'

סמינר רעיוני פוליטי של חברות הקבה"א
במועדון הקבה"א בשעה 8.30
בהשתתפות: חנן ארז, נחום שור, נרדה

סניף נתניה – 19.00 – יוסי מרציאנו, דוד בן אשר – ישיבת מזכירות מורחבת
סניף כפר־סבא – 20.00 – יואב דרורי, מזכיר געש – חוג דרום אנדרוקאים
קיבוץ כרמיה – 21.00 – יוסי סלומון – חברי ועדי פועלים מחיפה
קיבוץ גבולות – 21.00 – חנן ארז – שיחת קיבוץ

3.3 — יום ג'

קרית שמריהו – 17.00 – דוד שטוקפיש – חוג בית יידיש

4.3 — יום ד'

ישיבת פורום ערים גדולות
בשעה 13.00 – במרכז

ועדת אירגון של מזכירות המפלגה
בשעה 16.00 – במרכז

כפר פורדיס – 16.00 – אידריס מואסי – מפגש דור צעיר
סניף כפר־סבא – 19.00 – חנן ארז, וולדי מורג – מזכירות איזור גוש דן
קיבוץ שער העמקים – 21.00 – ג'ומס – שיחת קיבוץ
קיבוץ גזית – 21.00 – ח"כ אלעזר גרנות – שיחת קיבוץ

האיגוד המקצועי

2.3 — יום ב'

הועד הפועל – 8.30 – אפרים ז'ילוני, דב אלקנתי – מפגש מזכירי איגודים מקצועיים

3.3 — יום ג'

מילואות־מילומור – 8.30 – דב אלקנתי – סיור במפעלים

תלמיד ישיבה מואשם באלימות נגד ערבים

בכתב־אישום נגד תלמיד ישיבת "שובו בנים", אריה וולסוביין, בו הוא מואשם בשורה של מעשי אלימות נגד תושבים ערביים לאחר רצח תלמיד הישיבה אליהו עמדי, הוגש לבית־המשפט המחוזי בירושלים.

בכתב־האישום נאמר, כי בין ה־16 בנובמבר ל־22 בנובמבר אשתקד, הצית הנאשם טרקטור, ניפץ חלון של רכב בעת הלווייתו של תלמיד הישיבה אליהו עמדי, השליך מן הישיבה 2 בקבוקי תבערה לעבר בית של ערבים. בקבוק תבערה נוסף השליך לעבר מצבור אשפה ובקבוק תבערה רביעי לעבר חדר. כמו־כן הוא מואשם בניפוץ חלון באכן.

מאחורי הסורגים – בסרט ובמציאות

השחקן שלמה ניר, ששיחק ב"מאחורי הסורגים", יושב עכשיו בעצמו מאחורי הסורגים באשמה של החזקת נשק ואיומים בנשק. הוא נעצר ע"י ביומ"ש השלום בתל־אביב ל־8 ימים לצורך חקירה, שאמורות להסתיים היום.

ב"כ המשטרה, רס"ר משה דואק, אמר, כי ביום ג' לפני שבוע הופיע שלמה ניר בביתו של הקבלן אמיליו פלוט בבת־ים. ניר איים על הקבלן בהחזיקו אקדח דרוך, שיתן לו 5000 דולר, שאותם ביקש ממנו כהלוואה לפני שנתיים.

ב"כ המשטרה אמר, שיש לבדוק מהיכן נגנב האקדח. הוא הוסיף, כי הנאשם הינו אסיר ברשיון ובעל עבר פלילי עשיר.

שלמה ניר הכחיש את העבירות המיוחסות לו. הוא טען, שהאקדח שייך לקבלן. סניגורו, עו"ד יוסף דן אמר, שהחשוד מוכן להיבדק בגלאי שקר כדי להוכיח את אמיתות דבריו. הוא טען שהתפתח ויכוח בין החשוד לקבלן, ואז הזעיק הקבלן את המשטרה.

השופטת דבורה ברלינר החליטה לעצור את החשוד ל־8 ימים. היא נימקה את החלטתה בכך, שבידי המשטרה ראיות לכאורה למכביר שהנשק אכן היה בידי החשוד והוא איים בו על הקבלן. (עתים)

במלאת אחת־עשרה שנים לפטירתו של אחינו
מרדכי בילורי ז"ל
נפקוד את קברו בבית העלמין בקיבוץ בית־זרע
ביום שני 2.3.87 בשעה 4.00 אחה"צ
המשפחה

לחברנו אברי וורונקר ולמשפחה
משתתפים באבלכם במות
הסב
קיבוץ עברון

מפעלי שער הנגב
ומועצה אזורית שער הנגב
משתתפים בצער
המשפחה והקיבוץ
במות
מאיר ברגר ז"ל

למשפחת ברגר
ולקיבוץ בית קמה
אתכם בצערכם במות
מאיר ברגר ז"ל
הנהלת המפעלים
ישובי חבל מעון

למשפחת ברגר
ולקיבוץ בית־קמה
משתתפים באבלכם בהלקח מכם
מאיר ז"ל
חבריו
במפעלים האזוריים
באבשלום

למשפחת ברגר ולקיבוץ בית־קמה
אנו משתתפים באבלכם
במות ידידנו
מאיר ז"ל
חברים מקיבוץ דליה

למשפחה ולקיבוץ בית קמה
אנו משתתפים באבלכם על מות
מאיר ברגר
קיבוץ ניר יצחק

למשפחה ולקיבוץ בית קמה
אתכם באבלכם על מות
מאיר ברגר
קיבוץ דביר